

Serveis socials bàsics

Persones amb dependència

Infància, adolescència i joventut

Persones grans

Persones amb discapacitat intel·lectual

Persones amb discapacitat física

Persones amb discapacitat sensorial

Persones amb problemàtica social derivada de malaltia mental

Persones amb drogodependències i/o altres addiccions

Persones afectades pel virus VIH/sida

Dones en situació de risc per violència masclista

Famílies amb problemàtica social i risc d'exclusió social

CARTERA DE SERVEIS SOCIALS 2010-2011

col·lecció lectura fàcil | 2

BIBLIOTECA DE CATALUNYA - DADES CIP

Cartera de serveis socials 2010-2011. – (Col·lecció lectura fàcil ; 2)
ISBN 9788439385233
I. Catalunya. Departament d'Acció Social i Ciutadania II. Col·lecció:
Col·lecció lectura fàcil ; 2
1. Serveis socials – Catalunya
364.442(467.1)

© Generalitat de Catalunya
Departament d'Acció Social i Ciutadania
Plaça Pau Vila, 1
08039 Barcelona

Direcció de la col·lecció: Nicolau Rubio i Lluís Rufí-Giménez (Secretaria General del Departament d'Acció Social i Ciutadania)

Coordinació i redacció Lectura Fàcil: Eugènia Salvador i Elisabet Serra (Associació Lectura Fàcil)



Els textos de Lectura Fàcil segueixen les directrius internacionals de l'IFLA (International Federation of Library Associations and Institutions) quant al llenguatge, el contingut i la forma, a fi que tothom els pugui entendre. L'Associació Lectura Fàcil ha fet aquesta versió en Lectura Fàcil de la Cartera de serveis socials 2010-2011.

Primera edició: octubre de 2010

Dipòsit legal:

ISBN: 978-84-393-8523-3

Disseny i maquetació: Martirí Pagès

Il·lustracions: Carolina López Casanova

Impressió: Fargrup

Índex

| | |
|--|-----|
| Presentació | 5 |
| Com utilitzar la Cartera de serveis socials? | 7 |
| Serveis socials bàsics | 10 |
| Persones amb dependència | 16 |
| Infància, adolescència i joventut | 22 |
| Persones grans | 36 |
| Persones amb discapacitat intel·lectual | 44 |
| Persones amb discapacitat física | 56 |
| Persones amb discapacitat sensorial | 68 |
| Persones amb problemàtica social derivada de malaltia mental | 76 |
| Persones amb drogodependències i/o altres addiccions | 84 |
| Persones afectades pel virus VIH/sida | 88 |
| Dones en situació de risc per violència masclista | 92 |
| Famílies amb problemàtica social i risc d'exclusió social | 98 |
| Glossari | 102 |
| Referències legals | 108 |
| On pots demanar més informació? | 115 |

Presentació

Ens plau presentar-vos la Cartera de serveis socials 2010-2011 en format Lectura Fàcil. Es tracta del segon volum de la col·lecció "Lectura Fàcil", un projecte impulsat pel Departament d'Acció Social i Ciutadania de la Generalitat de Catalunya (DASC) amb la col·laboració de l'Associació Lectura Fàcil (ALF).

La Cartera de serveis socials, regulada per la Llei 12/2007, d'11 d'octubre, fixa les prestacions del Sistema públic de serveis socials a Catalunya. Conté 138 prestacions de serveis, econòmiques i tecnològiques que el DASC ofereix a tots els ciutadans i ciutadanes.

L'adaptació a Lectura Fàcil de la Cartera de serveis socials respon a l'objectiu del DASC de fer més accessible la informació, per tal que totes les persones coneguin les prestacions a què es poden acollir. És un pas important per garantir el dret universal a l'atenció social.

La Lectura Fàcil és un moviment internacional que promou la simplificació de textos amb l'objectiu de fer-los accessibles a tota la ciutadania. Un llenguatge planer i directe, un contingut adequat als coneixements de l'interlocutor i un disseny que harmonitzi contingut i forma són la base per a un text de Lectura Fàcil.

Des dels seus inicis l'any 2002, l'ALF fa seu el principi de democràcia lectora: tothom ha de tenir accés a la lectura i a la informació. En aquest sentit, treballa amb les administracions per adaptar documents a un llenguatge planer i fer-los entenedors a totes les persones.

Aquesta publicació segueix les directrius internacionals de l'IFLA (Federació Internacional d'Associacions i Institucions Bibliotecàries), un dels documents de referència obligada per sistematitzar les adaptacions de Lectura Fàcil.

Esperem que aquest document sigui una eina útil per conèixer les prestacions a què es poden acollir els ciutadans i les ciutadanes.

Jordi Rustullet i Tallada
Secretari general
Departament d'Acció Social i Ciutadania

Com utilitzar la Cartera de serveis socials?

El document que teniu a les vostres mans inclou totes les prestacions de serveis, econòmiques i tecnològiques del Sistema públic de serveis socials a Catalunya.

La Cartera de serveis socials en format Lectura Fàcil defineix les prestacions, les persones que poden rebre-les i el seu cost. En alguns casos la persona usuària ha de pagar part de la prestació. És el que es coneix com a copagament. La Generalitat en fixa la quantitat.

També indica quines prestacions són garantides, és a dir, s'atorguen quan es compleixen els requisits fixats per la Llei de serveis socials, i quines no són garantides: depenen de la disponibilitat pressupostària i, per tant, s'estableixen criteris de prioritat per atorgar-les.

En el cas de les prestacions pendents de desplegament normatiu, cal una llei, un decret o una ordre que en defineixi els criteris d'accés.

Per facilitar l'ús d'aquest document, s'han agrupat les prestacions d'acord amb la població destinatària: diferents grups de persones que necessiten ajuda i suport per fer front a determinades situacions de necessitat personal bàsica. Cada grup està indicat amb un color.

La Cartera es complementa amb un glossari i les referències legals que regulen les prestacions. Les paraules incloses al glossari apareixen en cursiva al text.

Esperem que aquesta publicació sigui una eina útil per a les persones usuàries del Sistema públic de serveis socials de Catalunya i per als professionals que les atenen.



**SERVEIS SOCIALS
BÀSICS**

Serveis socials bàsics

| Prestacions | pàgina |
|---|--------|
| Atenció social | 11 |
| Ajuda a domicili | 11 |
| Acolliment residencial d'urgència | 12 |
| Tecnologies de suport i cura | 12 |
| Menjador social | 13 |
| Residència temporal per a persones adultes en risc d'exclusió social | 13 |
| Assessorament tècnic d'atenció social | 14 |
| Centre obert | 14 |

Els serveis socials bàsics són garantits per a totes les persones, especialment per a les que necessiten ajuda i suport per fer front a situacions de necessitat personal bàsica.

Atenció social

garantit

Un equip de professionals ofereix atenció i ajuda per millorar la qualitat de vida.

Qui pot rebre aquest servei? Persones i famílies en risc d'exclusió social.

S'ha de pagar? No.

Ajuda a domicili

garantit

Un equip de professionals ofereix atenció i ajuda a domicili per millorar la qualitat de vida, l'autonomia personal o les relacions de convivència.

Qui pot rebre aquest servei? Persones i famílies amb dificultats d'integració social o falta d'autonomia personal.

S'ha de pagar? Pendent de desplegament normatiu.

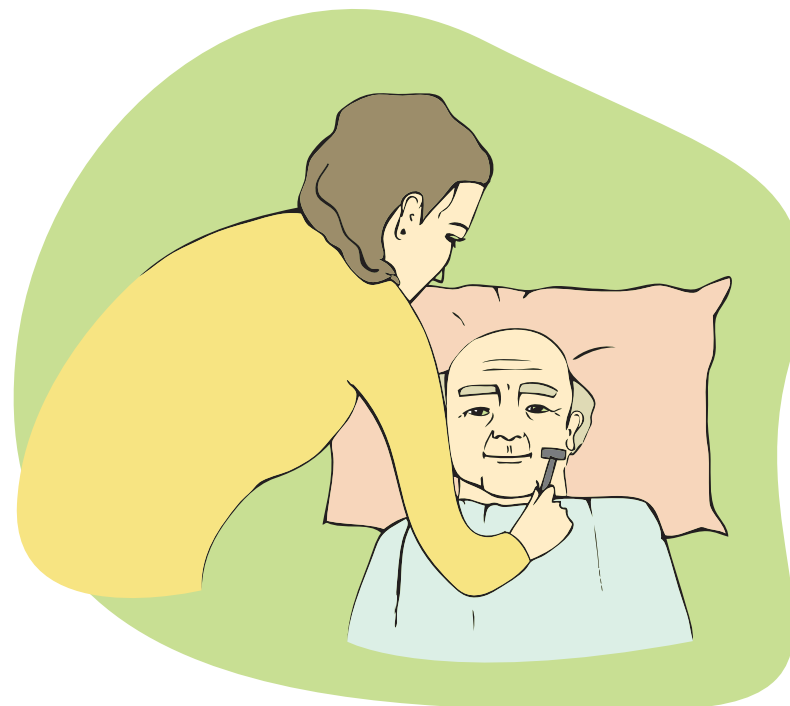

Acolliment residencial d'urgència

garantit

Residència per a l'allotjament temporal en casos puntuals d'urgència.

Qui pot rebre aquest servei? Persones en situació greu d'exclusió social.

S'ha de pagar? No.

Tecnologies de suport i cura

garantit

Aparell de teleassistència o telealarma que està connectat les 24 hores a un equip de professionals per avisar-los en cas d'emergència.

Qui pot rebre aquest servei? Persones amb dependència que viuen soles o amb persones que no poden atendre-les de manera continuada.

S'ha de pagar? Pendent de desplegament normatiu.

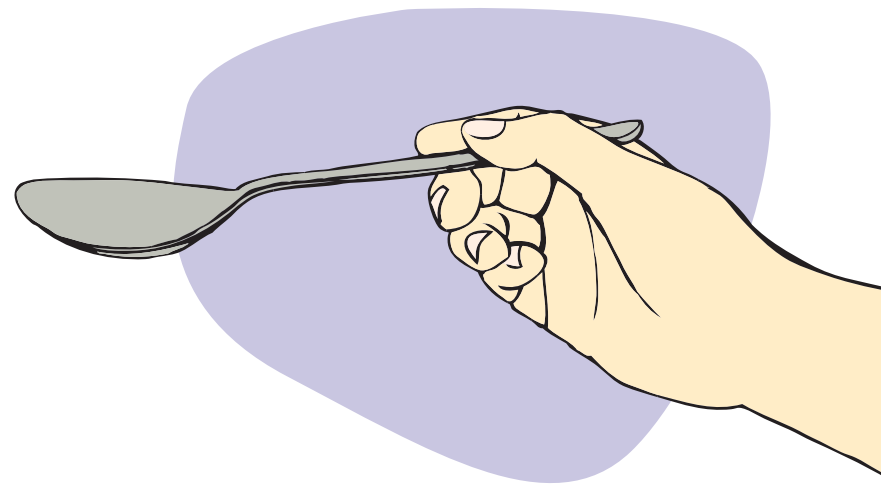

Menjador social

garantit

Servei que ofereix àpats, de forma temporal, a persones i famílies per assegurar-los una alimentació bàsica i una atenció social. Aquest servei es pot oferir des d'un centre social o a domicili.

Qui pot rebre aquest servei? Persones amb greus necessitats socials i que necessiten ajuda per a la subsistència.

S'ha de pagar? No.

Residència temporal per a persones adultes en risc d'exclusió social

garantit

Residència per a l'allotjament temporal i l'atenció de persones que no tenen un lloc on viure o ningú que les aculli.

Qui pot rebre aquest servei? Persones de 18 a 65 anys en situació d'exclusió social.

S'ha de pagar? No.

Assessorament tècnic d'atenció social

garantit

Equip de professionals que dona suport i assessorament tècnic sobre els serveis socials bàsics disponibles.

Qui pot rebre aquest servei? Tots els professionals dels serveis socials bàsics i les persones ateses per aquests serveis.

S'ha de pagar? No.

Centre obert

garantit

Centre de dia que ofereix atenció i formació a infants i adolescents, fora de l'horari escolar, per afavorir el seu desenvolupament personal i la seva integració social.

Qui pot rebre aquest servei? Infants i adolescents de 3 a 18 anys, en risc d'exclusió social.

S'ha de pagar? No.



PERSONES AMB DEPENDÈNCIA



Persones amb dependència

| Prestacions | pàgina |
|---|--------|
| Prevenió de les situacions de dependència | 17 |
| Valoració de la dependència | 17 |
| Transport adaptat | 17 |
| Centre per a l'autonomia personal | 18 |
| Suport als familiars cuidadors/ores i a altres cuidadors/ores no professionals | 18 |
| Prestació vinculada al servei | 19 |
| Prestació d'assistència personal de suport en l'acompanyament a activitats laborals i formatives | 19 |
| Prestació d'assistència personal, de suport a la vida autònoma i d'integració social i comunitària | 20 |
| Prestació per a cures en l'entorn familiar i suport als cuidadors/ores no professionals | 20 |

Aquestes prestacions són comunes a totes les persones amb dependència, és a dir, aquelles persones que no poden fer per si soles activitats bàsiques de la vida diària: vestir-se, menjar, sortir al carrer, etc.

Les persones poden ser dependents perquè estan malaltes, són molt grans o tenen alguna discapacitat.

Prevenió de les situacions de dependència



Servei coordinat entre els serveis socials i els de salut per valorar actuacions i programes per a la prevenció i rehabilitació de la dependència, orientar-los i coordinar-los.

Qui pot rebre aquest servei? Persones amb dependència.

S'ha de pagar? No.

Garantit per a les persones en situació de dependència, d'acord amb la disposició addicional cinquena de la Llei 12/2007.

Valoració de la dependència



Equip de professionals que avalua la persona i fa una proposta de grau i de nivell de dependència, tenint en compte els informes de salut i el seu entorn social. La valoració es fa al domicili de la persona sol·licitant.

Qui pot rebre aquest servei? Persones amb dependència.

S'ha de pagar? No.

Transport adaptat



Transport adaptat al grau de suport de la persona usuària per facilitar-li l'accés als serveis socials d'atenció especialitzada o a d'altres que afavoreixin la seva integració.

Qui pot rebre aquest servei? Persones amb dependència.

S'ha de pagar? Pendent de desplegament normatiu.

Centre per a l'autonomia personal

no
garantit

Centre on un equip de professionals informa i orienta sobre ajudes tècniques, d'accessibilitat i de comunicació per millorar l'autonomia personal.

Qui pot rebre aquest servei? Persones amb dependència o amb discapacitat.

S'ha de pagar? No.

Suport als familiars cuidadors/ores i a altres cuidadors/ores no professionals

garantit

Equip de professionals que assessora i forma familiars cuidadors/ores i altres cuidadors/ores no professionals quan es troben en situacions de dificultat.

Qui pot rebre aquest servei? Cuidadors/ores no professionals.

S'ha de pagar? No.

Garantit per a les persones en situació de dependència, d'acord amb la disposició addicional cinquena de la Llei 12/2007.

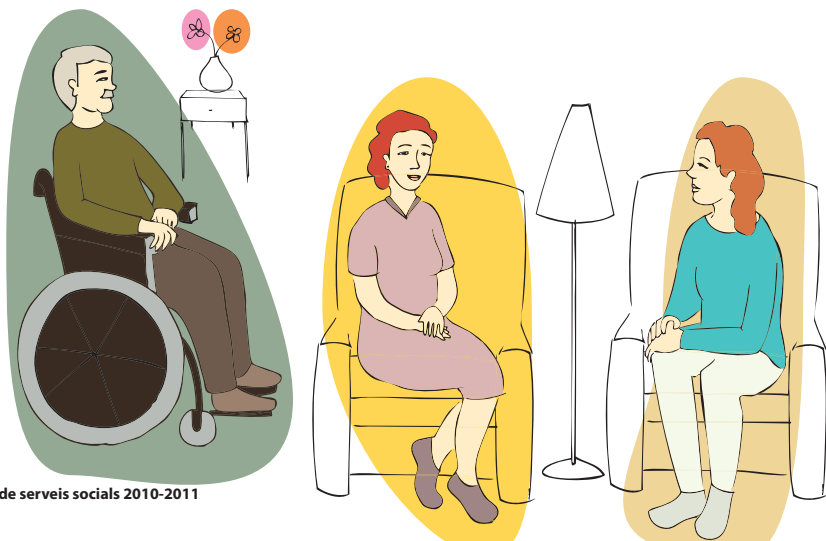

Prestació vinculada al servei

garantit

Prestació econòmica permanent per accedir a un centre de dia, una residència o als serveis d'ajuda a domicili gestionats per un centre privat.

S'estableix en funció del grau o nivell de dependència i la capacitat econòmica de l'usuari o usuària.

Qui pot rebre aquesta prestació? Persones amb dependència.

Garantit per a les persones en situació de dependència, d'acord amb la disposició addicional cinquena de la Llei 12/2007.

Prestació d'assistència personal de suport en l'acompanyament a activitats laborals i formatives

garantit

Prestació econòmica permanent per poder contractar el servei d'assistència personal, amb dedicació parcial per a un període màxim de 80 hores mensuals.

Qui pot rebre aquesta prestació? Persones amb gran dependència.

Garantit per a les persones en situació de dependència, d'acord amb la disposició addicional cinquena de la Llei 12/2007.

Prestació d'assistència personal, de suport a la vida autònoma i d'integració social i comunitària

garantit

Prestació econòmica permanent per poder contractar el servei d'assistència personal, en règim de dedicació completa superior a 80 hores mensuals.

Qui pot rebre aquesta prestació? Persones de 16 a 64 anys amb gran dependència.

Garantit per a les persones en situació de dependència, d'acord amb la disposició addicional cinquena de la Llei 12/2007.

Prestació per a cures en l'entorn familiar i suport als cuidadors/ores no professionals

garantit

Prestació econòmica permanent per a persones dependents que són cuidades pels seus familiars.

Qui pot rebre aquesta prestació? Persones dependents que viuen amb la seva família.

Garantit per a les persones en situació de dependència, d'acord amb la disposició addicional cinquena de la Llei 12/2007.

INFÀNCIA, ADOLESCÈNCIA I JOVENTUT



Infància, adolescència i joventut

| Prestacions | pàgina |
|---|--------|
| Tutela | 23 |
| Equip d'atenció a la infància i l'adolescència (EAIA) | 23 |
| Centre d'acolliment | 23 |
| Centre residencial d'acció educativa (CRAE) | 24 |
| Centre residencial d'educació intensiva (CREI) | 24 |
| Pis assistit per a joves de 16 a 18 anys | 24 |
| Pis assistit per a joves majors de 18 anys | 25 |
| Unitat convivencial d'acció educativa | 26 |
| Residència o pisos per a joves vinculats a programes d'inserció laboral | 26 |
| Centre socioeducatiu diürn | 27 |
| Centre socioeducatiu nocturn | 27 |
| Integració familiar | 28 |
| Acompanyament especialitzat a joves tutelats i extutelats (SAEJ) | 28 |
| Suport a l'adopció internacional | 28 |
| Atenció postadoptiva | 29 |
| Telèfon de la infància (Infància Respon) | 30 |
| Equips de valoració de maltractaments infantils (EVAMI) | 31 |
| Atenció precoç | 31 |
| Prestació per a joves extutelats/ades | 32 |
| Prestació per a l'acolliment d'un menor tutelat per la Generalitat | 32 |
| Prestació de caràcter universal per infants a càrrec | 32 |
| Prestació de caràcter universal per part, adopció o acolliment múltiple | 33 |
| Prestació per part, adopció o acolliment múltiple, segons el nivell d'ingressos de la família | 33 |
| Prestació per adopció internacional | 33 |

Tutela

garantit

Professionals que protegeixen i garanteixen els drets personals i patrimonials dels menors tutelats per la Generalitat.

Qui pot rebre aquest servei? Infants i adolescents fins als 18 anys en risc d'exclusió social.

S'ha de pagar? No.

Equip d'atenció a la infància i l'adolescència (EAIA)

garantit

Professionals que atenen menors en situació o risc de desemparament. També fan el seguiment i el tractament de les seves famílies.

Qui pot rebre aquest servei? Infants i adolescents fins als 18 anys en risc d'exclusió social, i les seves famílies.

S'ha de pagar? No.

Centre d'acolliment

garantit

Residència d'acolliment temporal on s'observen i diagnostiquen menors desatesos per les seves famílies, quan no es pot fer un seguiment a casa del menor. S'analitza la problemàtica i es proposa el tipus d'actuació.

Qui pot rebre aquest servei? Infants i adolescents fins als 18 anys en risc o situació de desemparament.

S'ha de pagar? No.

Centre residencial d'acció educativa (CRAE)

garantit

Residència d'acolliment temporal que ofereix atenció i educació a menors.

Qui pot rebre aquest servei? Infants i adolescents fins als 18 anys en situació d'*acolliment simple en una institució* perquè no poden viure amb la seva família.

S'ha de pagar? No.

Centre residencial d'educació intensiva (CREI)

garantit

Residència d'acolliment temporal que ofereix protecció i educació intensiva a adolescents tutelats per la Generalitat.

Qui pot rebre aquest servei? Adolescents de 12 a 18 anys amb alteracions de conducta, tutelats pel Servei d'Atenció a la Infància i l'Adolescència.

S'ha de pagar? No.

Pis assistit per a joves de 16 a 18 anys

garantit

Habitatge amb serveis comuns on s'ajuda els joves en situació d'*acolliment simple en institució* a desenvolupar les seves capacitats personals, socials i laborals per poder viure pel seu compte quan siguin majors d'edat.

Qui pot rebre aquest servei? Joves de 16 a 18 anys que han estat en centres residencials d'acció educativa (CRAE).

S'ha de pagar? No.

Pis assistit per a joves majors de 18 anys

no
garantit

Habitatge amb serveis comuns per a joves que en arribar a la majoria d'edat surten de les institucions on han estat acollits. Se'ls ofereix formació per desenvolupar les seves capacitats personals, socials i laborals i aconseguir plena autonomia.

Qui pot rebre aquest servei? Joves de 18 a 21 anys sense recursos econòmics ni ajuda familiar que surten de les institucions d'acolliment.

S'ha de pagar? No.



Unitat convivencial d'acció educativa

garantit

Servei d'integració familiar d'infants i adolescents en un habitatge amb serveis comuns, que l'ofereixen persones qualificades per la seva formació i experiència en infància i adolescència.

Qui pot rebre aquest servei? Infants i adolescents fins als 18 anys en règim de guarda o tutela per part de la Generalitat amb proposta d'*acolliment familiar simple*.

S'ha de pagar? No.

Residència o pisos per a joves vinculats a programes d'inserció laboral

no garantit

Servei residencial que ofereix assistència bàsica, educativa i laboral a joves per tal de facilitar-los la inserció laboral i la integració social.

Qui pot rebre aquest servei? Joves treballadors de 16 a 18 anys tutelats per la Generalitat o de 18 a 20 anys extutelats.

S'ha de pagar? No.



Centre socioeducatiu diürn

garantit

Servei d'atenció de dia on els adolescents desenvolupen, a través d'activitats, les seves habilitats personals i formatives per tenir una millor preparació per a la vida adulta. Es pot complementar amb atenció residencial, si cal.

Qui pot rebre aquest servei? Adolescents de 12 a 18 anys desatesos per la seva família.

S'ha de pagar? No.

Centre socioeducatiu nocturn

garantit

Servei residencial que ofereix allotjament nocturn de curta durada a menors nouvinguts que estan sols.

També se'ls ofereix informació, valoració i orientació.

Qui pot rebre aquest servei? Adolescents de 12 a 18 anys en situació de risc o desemparament que acaben d'arribar a Catalunya.

S'ha de pagar? No.

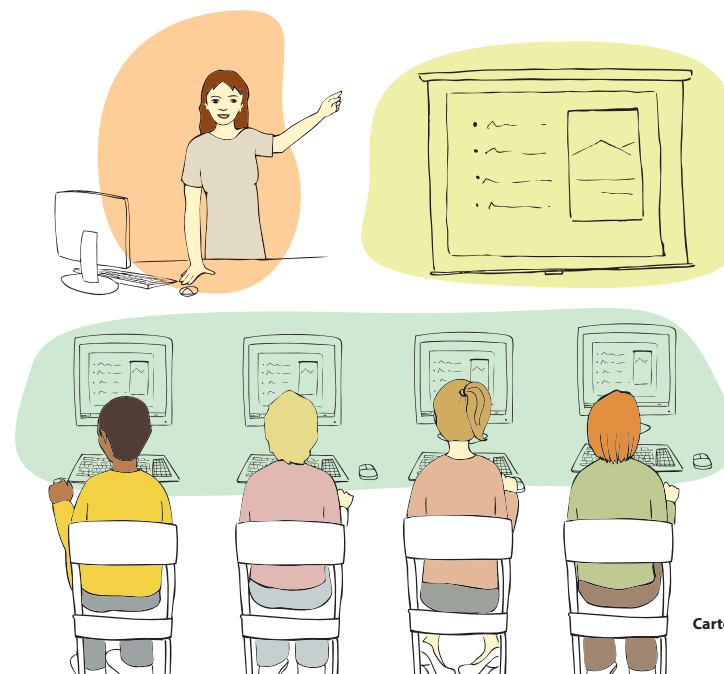

Integració familiar

garantit

Professionals que ajuden el menor a integrar-se en la família que l'acull per tal de formalitzar un *acolliment familiar simple* o un *acolliment familiar preadoptiu*.

També ofereixen servei de valoració, formació i orientació a la família o persona que sol·licita l'acolliment o adopció.

Qui pot rebre aquest servei? Menors d'edat tutelats per la Generalitat que necessiten una família d'acollida.

S'ha de pagar? No.

Acompanyament especialitzat a joves tutelats i extutelats (SAEJ)

no garantit

Equip de professionals que ajuda a joves a desenvolupar la seva autonomia amb l'objectiu d'aconseguir la integració sociolaboral.

Qui pot rebre aquest servei? Joves de 16 a 20 anys tutelats o extutelats.

S'ha de pagar? No.

Suport a l'adopció internacional

no garantit

Equip de professionals que ofereix suport en la gestió i mediació per a l'adopció internacional de menors.

Qui pot rebre aquest servei? Famílies que demanen adopció internacional.

S'ha de pagar? No.

Aquest servei l'ofereixen l'Institut Català de l'Adopció (ICA) i també entitats col·laboradores públiques o privades acreditades, sense ànim de lucre.

Atenció postadoptiva

no garantit

Equip de professionals que assessora i orienta les famílies sobre qüestions puntuals relacionades amb la integració familiar dels infants.

Qui pot rebre aquest servei? Famílies amb fills i filles adoptats.

S'ha de pagar? No.



Telèfon de la infància (Infància Respon)

garantit

Atenció telefònica permanent i gratuïta per a consultes relacionades amb la infància i l'adolescència. Deriva a la Unitat de Detecció i Prevenció de Maltractament Infantil (UDEPMI) de la Direcció General d'Atenció a la Infància i l'Adolescència les denúncies de maltractaments greus a menors per tal de donar-hi una resposta immediata.

Qui pot rebre aquest servei? Infants i adolescents.

S'ha de pagar? No.

El telèfon de la infància és el 900 300 777. És gratuït.



Equips de valoració de maltractaments infantils (EVAMI)

garantit

Servei d'assessorament, valoració i informació que ofereixen un psicòleg i un treballador social en casos de maltractaments o sospita de maltractaments notificats des dels centres sanitaris.

Qui pot rebre aquest servei? Menors d'edat que pateixen maltractament greu i necessiten una actuació immediata de protecció.

S'ha de pagar? No.

Atenció precoç

garantit

Equip de professionals que atén infants que poden patir trastorns en el seu desenvolupament. Aquest seguiment pot anar des de l'embaràs fins als 6 anys. L'equip pot fer tractaments preventius si ho creu necessari.

Qui pot rebre aquest servei? Infants de 0 a 6 anys amb trastorns en el desenvolupament o amb risc de patir-los, i mares durant l'embaràs.

S'ha de pagar? No.

Prestació per a joves extutelats/ades

garantit

Prestació econòmica temporal per a joves extutelats/ades per la Generalitat que no viuen amb la seva família biològica i no tenen ingressos per a les despeses bàsiques.

Qui pot rebre aquesta prestació? Joves de 18 a 21 anys que han estat 3 anys tutelats per la Generalitat i no viuen amb la família.

Prestació per a l'acolliment d'un menor tutelat per la Generalitat

garantit

Prestació econòmica temporal per atendre les despeses de manteniment d'un menor tutelat per la Generalitat.

Qui pot rebre aquesta prestació? Famílies que atenen menors tutelats per la Generalitat. Pot ser la pròpia família del menor o una *família d'acollida extensa, aliena o preadoptiva*.

Prestació de caràcter universal per a infants a càrrec

garantit

Prestació econòmica temporal per ajudar a la criança dels fills i filles.

Qui pot rebre aquesta prestació? Famílies amb infants de 0 a 3 anys i famílies nombroses o monoparentals amb infants de 0 a 6 anys.

Prestació de caràcter universal per part, adopció o acolliment múltiple

garantit

Prestació econòmica puntual per fer front a l'arribada de dos infants o més (bessonada, trigèmins, etc.) per part, adopció o acolliment.

Qui pot rebre aquesta prestació? Famílies que tenen dos o més infants naturals, adoptats o acollits durant l'any en curs.

Prestació per part, adopció o acolliment múltiple, segons el nivell d'ingressos de la família

no garantit

Prestació econòmica puntual per a fer front a les despeses derivades de l'arribada de dos infants o més (bessonada, trigèmins, etc.) per part, adopció o acolliment.

Qui pot rebre aquesta prestació? Famílies amb pocs ingressos econòmics que tenen durant l'any en curs dos o més infants naturals, adoptats o acollits. L'ajuda depèn del nivell de renda familiar.

Prestació per adopció internacional

no garantit

Prestació econòmica puntual per a famílies que han de fer front a les despeses d'un procés d'adopció internacional.

Qui pot rebre aquesta prestació? Famílies que adopten nens i nenes d'un país estranger durant l'any en curs. L'ajuda depèn del nivell de renda familiar.

PERSONES GRANS



Persones grans

| Prestacions | pàgina |
|---|--------|
| Centre de dia | 37 |
| Atenció integral en l'àmbit rural | 37 |
| Llar residència | 38 |
| Residència assistida | 38 |
| Habitatge tutelat | 39 |
| Família d'acollida | 39 |
| Tutela | 39 |
| Promoció de l'autonomia personal per a persones ateses en centres sociosanitaris de llarga estada | 40 |
| Promoció de l'autonomia personal per a persones ateses en hospitals de dia | 40 |
| Pensió no contributiva per jubilació | 41 |
| Prestació complementària per a pensionistes de la modalitat no contributiva | 41 |
| Prestació per atendre les necessitats bàsiques | 41 |
| Prestació per a l'acolliment residencial | 42 |
| Prestació per a centre de dia | 42 |
| Prestació per a habitatges tutelats | 42 |
| Prestació per a estades temporals | 42 |

Centre de dia

no garantit

Centre que ofereix suport a persones grans que necessiten un seguiment mèdic i ajuda per a la manutenció i higiene personal. L'estada pot ser temporal o permanent.

Qui pot rebre aquest servei? Persones de 65 anys i més que s'han de recuperar d'una malaltia, d'un accident... i necessiten algú que els ajudi.

S'ha de pagar? Sí: 529,02 €/mes per estades d'un mes complet.
382,64 €/mes per estades d'un mes en dies laborables.

Atenció integral en l'àmbit rural

no garantit

Servei d'atenció continuada i integral per a les persones grans que viuen en zones rurals. S'ofereix a domicili o en un centre.

Qui pot rebre aquest servei? Persones de 65 anys i més que viuen en zones rurals i necessiten algú al seu costat per fer les activitats del dia a dia.

S'ha de pagar? Pendent de desplegament normatiu.



Llar residència

no
garantit

Residència que ofereix allotjament i suport a persones grans per fer les activitats diàries. L'estada pot ser temporal o permanent.

Qui pot rebre aquest servei? Persones de 65 anys i més, autònomes i que vulguin ingressar-hi.

S'ha de pagar? Sí: 672,30 €/mes.

Residència assistida

Residència d'estada temporal o permanent que ofereix assistència en totes les activitats del dia a dia.

Qui pot rebre aquest servei? Persones de 65 anys i més amb dependència i/o risc social.

S'ha de pagar? Sí. L'import depèn del *grau de dependència* de la persona que demana el servei.

no
garantit

Gent gran amb risc social: 964,48 €/mes.

garantit

Dependència de grau II: 1.076,77 €/mes.

Dependència de grau III: 1.201,85 €/mes.

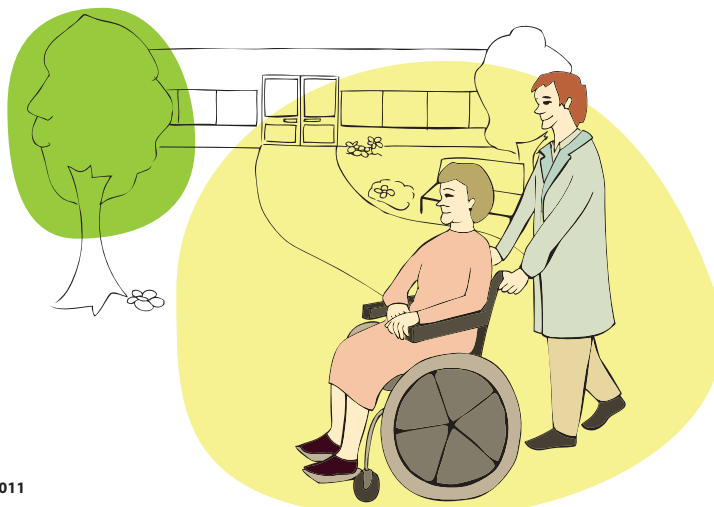

Habitatge tutelat

no
garantit

Conjunt d'habitatges amb serveis comuns, on s'ofereix estada temporal o permanent a persones grans autònomes.

Qui pot rebre aquest servei? Persones de 65 anys i més que per motius socials o familiars no poden viure a casa seva.

S'ha de pagar? Sí: 224,31 €/mes.

Família d'acollida

no
garantit

Persona o família que acull a casa seva una persona gran amb qui no té cap relació familiar, per oferir-li companyia i benestar.

Qui pot rebre aquest servei? Persones de 65 anys i més.

S'ha de pagar? Pendent de desplegament normatiu.

Tutela

garantit

Entitat sense ànim de lucre que ofereix suport i protecció a persones incapacitades judicialment o en procés d'incapacitació, per promoure la seva autonomia i garantir els seus drets personals i patrimonials.

Qui pot rebre aquest servei? Persones incapacitades legalment o en procés d'incapacitació de més de 65 anys, o de menys de 65 anys amb malalties neurodegeneratives.

S'ha de pagar? No.

Promoció de l'autonomia personal per a persones ateses en centres sociosanitaris de llarga estada

garantit

Servei de suport en les activitats diàries dirigides a la prevenció i contenció del deteriorament físic i psíquic, per tal d'afavorir l'autonomia personal i la integració social.

Qui pot rebre aquest servei? Persones de més de 65 anys, amb dependència, ateses en centres sociosanitaris de llarga estada que, per la seva situació física, psíquica o mental necessiten una major atenció sanitària.

S'ha de pagar? Sí: 18,04 €/estada.

Garantit per a les persones en situació de dependència, d'acord amb la disposició addicional cinquena de la Llei 12/2007. Per a la resta de persones, dependrà de la disponibilitat pressupostària.

Promoció de l'autonomia personal per a persones ateses en hospitals de dia

garantit

Servei de suport en les activitats diàries dirigides a la prevenció i contenció del deteriorament físic i psíquic, per tal d'afavorir l'autonomia personal i la permanència de la persona en el seu entorn familiar.

Qui pot rebre aquest servei? Persones de més de 65 anys, amb dependència, ateses en hospitals de dia, que per la seva situació física, psíquica o mental necessiten una major atenció sanitària.

S'ha de pagar? Sí: 4,47 €/estada, amb servei de menjador.

Garantit per a les persones en situació de dependència, d'acord amb la disposició addicional cinquena de la Llei 12/2007. Per a la resta de persones, dependrà de la disponibilitat pressupostària.

Pensió no contributiva per jubilació

garantit

Prestació econòmica permanent per a persones grans que no han cotitzat prou temps a la Seguretat Social per rebre una pensió contributiva i que es troben en situació de necessitat.

Qui pot rebre aquesta prestació? Persones de 65 anys i més amb pocs recursos econòmics.

Prestació complementària per a pensionistes de la modalitat no contributiva

garantit

Prestació econòmica permanent que complementa la pensió no contributiva per jubilació quan la persona té pocs recursos econòmics i no pot treballar.

Qui pot rebre aquesta prestació? Persones de 65 anys i més amb pocs recursos econòmics.

Prestació per atendre les necessitats bàsiques

garantit

Prestació econòmica permanent per atendre les necessitats bàsiques del dia a dia.

Qui pot rebre aquesta prestació? Persones de 65 anys i més amb pocs recursos econòmics.



Prestació per a l'acolliment residencial

no
garantit

Prestació econòmica permanent per a persones grans que necessiten entrar en una residència però no tenen suficients diners per accedir a una plaça gestionada per un centre privat.

Qui pot rebre aquesta prestació? Persones de 65 anys i més.

Prestació per a centre de dia

no
garantit

Prestació econòmica permanent per a persones grans que necessiten entrar en un centre de dia però no tenen suficients diners per accedir a una plaça gestionada per un centre privat.

Qui pot rebre aquesta prestació? Persones de 65 anys i més.

Prestació per a habitatges tutelats

no
garantit

Prestació econòmica permanent per a persones grans que necessiten entrar en un habitatge tutelat però no tenen suficients diners per accedir a una plaça gestionada per un centre privat.

Qui pot rebre aquesta prestació? Persones de 65 anys i més.

Prestació per a estades temporals

no
garantit

Prestació econòmica puntual per a persones grans amb discapacitat que necessiten una estada temporal en un centre de dia o en una residència però no tenen suficients diners per accedir a una plaça gestionada per un centre privat.

Qui pot rebre aquesta prestació? Persones de 65 anys i més amb discapacitat.

**PERSONES
AMB DISCAPACITAT
INTEL·LECTUAL**



Persones amb discapacitat intel·lectual

| Prestacions | pàgina |
|--|--------|
| Orientació | 45 |
| Valoració | 45 |
| Atenció precoç | 46 |
| Centre per a l'autonomia personal | 46 |
| Centre de dia d'atenció especialitzada | 46 |
| Suport a l'autonomia a la pròpia llar | 47 |
| Llar amb suport | 47 |
| Llar residència | 48 |
| Centre residencial | 49 |
| Centre de dia de teràpia ocupacional | 50 |
| Centre de dia ocupacional d'inserció | 50 |
| Tutela | 51 |
| Servei de temps lliure | 52 |
| Pensió no contributiva per invalidesa | 52 |
| Prestació complementària per a pensionistes de la modalitat no contributiva per invalidesa | 52 |
| Subsidi de mobilitat i compensació per despeses de transport (SMDT) | 53 |
| Ajudes per a la supressió de barreres arquitectòniques i de barreres en la comunicació | 53 |
| Ajudes per a l'autonomia personal i la comunicació. | 53 |

Orientació



Servei que ofereix orientació especialitzada sobre els equipaments i els serveis a què pot accedir una persona segons les seves necessitats.

Qui pot rebre aquest servei? Persones amb discapacitat intel·lectual, els seus familiars o tutors legals.

S'ha de pagar? No.

Valoració



Servei per valorar l'estat físic, mental i social de la persona a efectes de sol·licitar prestacions econòmiques o de serveis. L'ofereix un equip de professionals de valoració i orientació (EVO). També fan els certificats d'aptitud de treball i d'ingrés en centres ocupacionals o en centres especials de treball.

Qui pot rebre aquest servei? Persones amb discapacitat intel·lectual.

S'ha de pagar? No.



Atenció precoç

garantit

Equip de professionals que atenen infants que poden patir trastorns en el seu desenvolupament. Aquest seguiment pot anar des de l'embaràs fins als 6 anys. L'equip pot fer tractaments preventius si ho creu necessari.

Qui pot rebre aquest servei? Infants de 0 a 6 anys amb trastorns en el desenvolupament o amb risc de patir-los, i mares durant l'embaràs.

S'ha de pagar? No.

Centre per a l'autonomia personal

no garantit

Centre on un equip de professionals informa i orienta sobre ajudes tècniques, d'accessibilitat i de comunicació per millorar l'autonomia personal.

Qui pot rebre aquest servei? Persones amb discapacitat intel·lectual, amb dependència.

S'ha de pagar? No.

Centre de dia d'atenció especialitzada

garantit

Centre on, durant el dia, un equip de professionals ofereix atenció a persones amb greu discapacitat intel·lectual per aconseguir el màxim grau d'autonomia personal i afavorir la permanència en el seu domicili. L'estada pot ser temporal o permanent.

Qui pot rebre aquest servei? Persones de 18 a 65 anys amb discapacitat intel·lectual, amb dependència.

S'ha de pagar? Sí: 398,80 €/mes.

Garantit per a les persones en situació de dependència d'acord amb la disposició addicional cinquena de la Llei 12/2007. Per a la resta de persones, dependrà de la disponibilitat pressupostària.

Suport a l'autonomia a la pròpia llar

no garantit

Servei que ofereix orientació i suport a persones que viuen soles, en parella o conviuen amb altres persones, i tenen necessitats que no poden resoldre per elles mateixes.

Qui pot rebre aquest servei? Persones de 18 a 65 anys amb discapacitat intel·lectual.

S'ha de pagar? Pendent de desplegament normatiu.

Llar amb suport

no garantit

Pis tutelat on un equip de professionals ofereix atenció sanitària, psicològica i social per afavorir l'autonomia i la vida social de les persones que hi conviuen.

Qui pot rebre aquest servei? Persones amb discapacitat intel·lectual de 18 a 65 anys que necessiten *suport intermitent*.

S'ha de pagar? Sí: 348,66 €/mes.

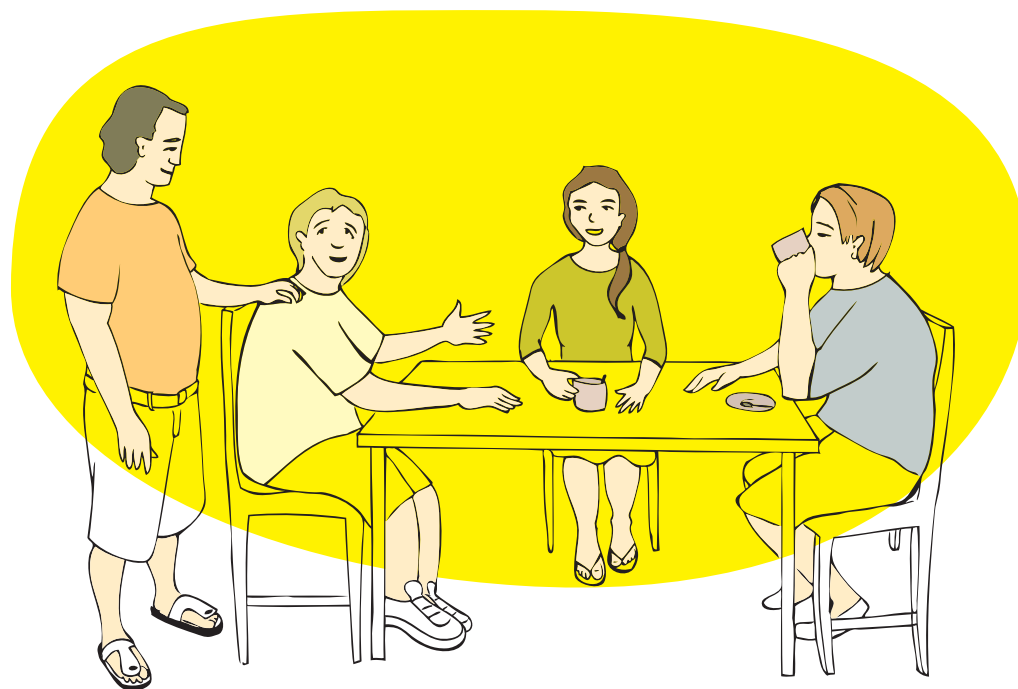

Llar residència

Residència on un equip de professionals ofereix atenció sanitària, psicològica i social per afavorir l'autonomia i les habilitats en la llar, l'oci i la vida social. L'estada pot ser temporal o permanent.

Qui pot rebre aquest servei? Persones amb discapacitat intel·lectual de 18 a 65 anys que necessiten suport per a les activitats diàries.

El suport pot ser: *intermitent, limitat, limitat amb trastorns de conducta, extens, extens amb trastorns de conducta* o *generalitzat*.

La garantia i el cost del servei depenen del suport que necessiti la persona:



Suport intermitent

S'ha de pagar? Sí: 957,64 €/mes.

Suport limitat

S'ha de pagar? Sí: 1.440,61 €/mes.

Suport limitat amb trastorns de conducta

S'ha de pagar? Sí: 1.530,65 €/mes.



Suport extens

S'ha de pagar? Sí: 1.530,65 €/mes.

Suport extens amb trastorns de conducta

S'ha de pagar? Sí: 1.696,43 €/mes.

Suport generalitzat

S'ha de pagar? Sí: 1.615,47 €/mes.

Centre residencial



Residència on un equip de professionals ofereix atenció sanitària, psicològica i social per afavorir i potenciar l'autonomia i les habilitats en la llar, l'oci i la vida social. L'estada pot ser temporal o permanent.

Qui pot rebre aquest servei? Persones amb discapacitat intel·lectual de 18 a 65 anys que necessiten suport per a les activitats diàries.

El cost del servei depèn del suport que necessiti la persona:

Suport extens

S'ha de pagar? Sí: 1.965,22 €/mes.

Suport extens amb trastorns de conducta

S'ha de pagar? Sí: 2.282,53 €/mes.

Suport generalitzat

S'ha de pagar? Sí: 1.965,22 €/mes.

Suport generalitzat amb problemes de salut o de salut mental

S'ha de pagar? Sí: 2.104,01 €/mes.

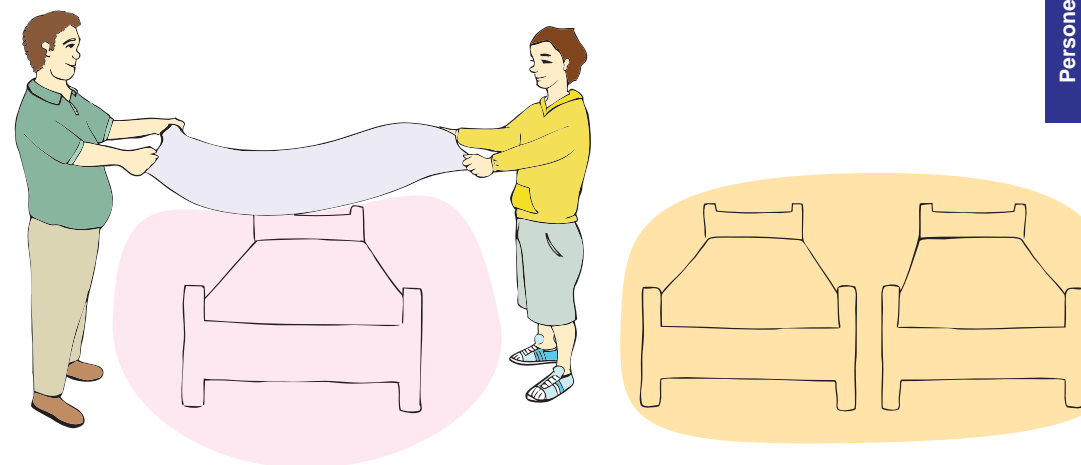

Centre de dia de teràpia ocupacional

garantit

Centre de dia on un equip de professionals ofereix atenció i rehabilitació per millorar les capacitats de cada persona i afavorir la seva integració social i laboral.

L'equip pot comptar amb un auxiliar quan hagi d'atendre un determinat nombre de persones amb necessitats especials.

Qui pot rebre aquest servei? Persones amb discapacitat intel·lectual de 18 a 65 anys amb dependència o risc d'exclusió social.

S'ha de pagar? No.

Garantit per a les persones en situació de dependència d'acord amb la disposició addicional cinquena de la Llei 12/2007. Per a la resta de persones, dependrà de la disponibilitat pressupostària.

Centre de dia ocupacional d'inserció

garantit

Centre de dia on un equip de professionals ofereix atenció i rehabilitació per facilitar la integració laboral.

Qui pot rebre aquest servei? Persones amb discapacitat intel·lectual de 18 a 65 anys amb dependència o risc d'exclusió social.

S'ha de pagar? No.

Garantit per a les persones en situació de dependència, d'acord amb la disposició addicional cinquena de la Llei 12/2007. Per a la resta de persones, dependrà de la disponibilitat pressupostària.

Tutela

garantit

Equip de professionals d'una institució sense ànim de lucre que ofereix suport i protecció a les persones usuàries, promouen la seva autonomia i vetllen per garantir els seus drets.

Qui pot rebre aquest servei? Persones amb discapacitat intel·lectual de 18 anys i més incapacitades judicialment o en procés de ser-ho.

S'ha de pagar? No.

Servei de temps lliure

no garantit

Servei que ofereix activitats de temps lliure, com sortides culturals, convivències, esplai, excursions, etc. orientades a la integració social.

Qui pot rebre aquest servei? Persones amb discapacitat intel·lectual, amb dependència.

S'ha de pagar? Pendent de desplegament normatiu.

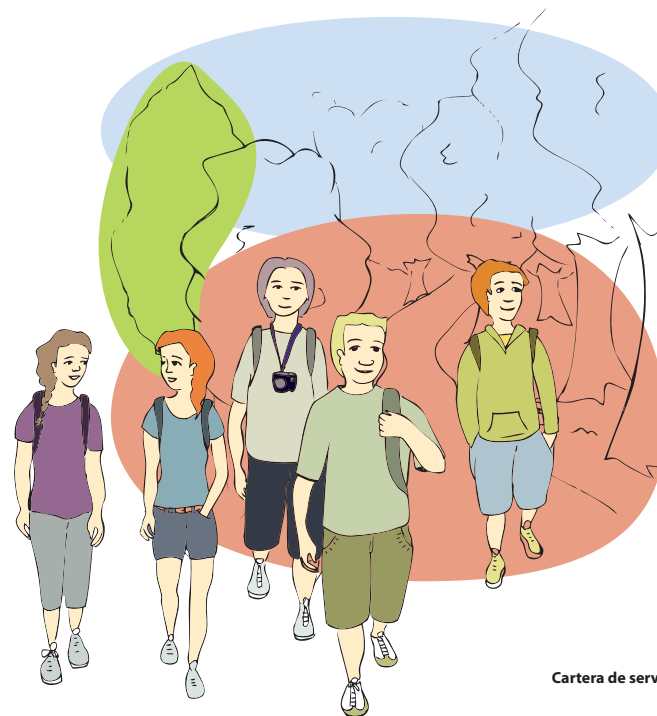

Pensió no contributiva per invalidesa

garantit

Prestació econòmica permanent per a persones amb discapacitat que no han cotitzat a la Seguretat Social, o no han cotitzat prou temps, per tenir dret a una pensió contributiva i que es troben en situació de necessitat.

Qui pot rebre aquesta prestació? Persones de 18 a 65 anys amb un grau de discapacitat igual o superior al 65% sense dret a pensió contributiva.

Prestació complementària per a pensionistes de la modalitat no contributiva, per invalidesa

garantit

Prestació econòmica permanent que complementa la pensió no contributiva per invalidesa, quan la persona no es pot incorporar al món laboral i té pocs recursos econòmics.

Qui pot rebre aquesta prestació? Persones de 18 a 65 anys amb un grau de discapacitat igual o superior al 65%.

Subsidi de mobilitat i compensació per despeses de transport (SMDT)

garantit

Prestació econòmica periòdica per a les despeses de desplaçament.

Qui pot rebre aquesta prestació? Persones amb discapacitat intel·lectual amb dependència.

Ajudes per a la supressió de barreres arquitectòniques i de barreres en la comunicació

no garantit

Actuacions per suprimir barreres arquitectòniques i en la comunicació, per tal de facilitar l'autonomia personal.

Qui pot rebre aquesta ajuda? Persones amb discapacitat intel·lectual.

Ajudes per a l'autonomia personal i la comunicació

no garantit

Equips tecnològics que permeten fer les activitats diàries amb més independència i participar i integrar-se en l'entorn.

Qui pot rebre aquesta ajuda? Persones amb discapacitat intel·lectual, amb dependència.



PERSONES AMB DISCAPACITAT FÍSICA



Persones amb discapacitat física

| Prestacions | pàgina |
|--|--------|
| Orientació | 57 |
| Valoració | 57 |
| Atenció precoç | 58 |
| Centre per a l'autonomia personal | 58 |
| Centre de dia d'atenció especialitzada | 59 |
| Suport a l'autonomia a la pròpia llar | 59 |
| Llar amb suport | 59 |
| Llar residència | 60 |
| Centre residencial | 60 |
| Centre de dia de teràpia ocupacional | 61 |
| Centre de dia ocupacional d'inserció | 61 |
| Assistència personal de suport en l'acompanyament a activitats laborals, ocupacionals i/o formatives | 62 |
| Assistència personal de suport a la vida autònoma i d'integració social i comunitària. | 62 |
| Pensió no contributiva per invalidesa | 62 |
| Prestació complementària per a pensionistes de la modalitat no contributiva, per invalidesa | 63 |
| Subsidi de mobilitat i compensació per despeses de transport (SMDT) | 63 |
| Ajudes per a la mobilitat i el transport | 64 |
| Ajudes per a l'autonomia personal i la comunicació | 64 |
| Ajudes per a la supressió de barreres arquitectòniques i de barreres en la comunicació. | 64 |
| Ajuda per a l'adaptació d'habitatges per a persones amb discapacitat | 65 |

Orientació

garantit

Servei que ofereix orientació especialitzada sobre els equipaments i els serveis a què pot accedir una persona segons les seves necessitats.

Qui pot rebre aquest servei? Persones amb discapacitat física, els seus familiars o tutors legals.

S'ha de pagar? No.

Valoració

garantit

Servei per valorar l'estat físic, mental i social de la persona a efectes de sol·licitar prestacions econòmiques o de serveis. L'ofereix un equip de professionals de valoració i orientació (EVO). També fan els certificats d'aptitud de treball, d'ingrés en centres ocupacionals o en centres especials de treball.

Qui pot rebre aquest servei? Persones amb discapacitat física.

S'ha de pagar? No.



Atenció precoç

garantit

Equip de professionals que atenen infants que poden patir trastorns en el seu desenvolupament. Aquest seguiment pot anar des de l'embaràs fins als 6 anys. L'equip pot fer tractaments preventius si ho creu necessari.

Qui pot rebre aquest servei? Infants de 0 a 6 anys amb trastorns en el desenvolupament o amb risc de patir-los, i mares durant l'embaràs.

S'ha de pagar? No.

Centre per a l'autonomia personal

no garantit

Centre on un equip de professionals informa i orienta sobre ajudes tècniques, d'accessibilitat i de comunicació per millorar l'autonomia personal.

Qui pot rebre aquest servei? Persones amb discapacitat física amb dependència.

S'ha de pagar? No.



Centre de dia d'atenció especialitzada

garantit

Centre on, durant el dia, un equip de professionals ofereix atenció a persones amb greus discapacitats físiques per tal d'aconseguir el màxim d'autonomia i afavorir la permanència en el seu domicili. L'estada pot ser temporal o permanent.

Qui pot rebre aquest servei? Persones de 18 a 65 anys amb discapacitats físiques greus amb dependència.

S'ha de pagar? Sí: 398,80 €/mes.

Garantit per a les persones en situació de dependència d'acord amb la disposició addicional cinquena de la Llei 12/2007. Per a la resta de persones, dependrà de la disponibilitat pressupostària.

Suport a l'autonomia a la pròpia llar

no garantit

Servei que ofereix orientació i suport a persones que viuen soles, en parella o conviuen amb un màxim de 4 persones, i tenen necessitats que no poden resoldre per elles mateixes.

Qui pot rebre aquest servei? Persones de 18 a 65 anys amb discapacitat física i persones sordcegues.

S'ha de pagar? Pendent de desplegament normatiu.

Llar amb suport

no garantit

Pis tutelat on un equip de professionals ofereix atenció sanitària, psicològica i social per afavorir l'autonomia i la vida social.

Qui pot rebre aquest servei? Persones amb discapacitat física de 18 a 65 anys que necessiten *suport intermitent* per a les activitats bàsiques del dia a dia.

S'ha de pagar? Sí: 375,66 €/mes.

Llar residència



Residència on un equip de professionals ofereix atenció sanitària, psicològica i social per afavorir l'autonomia i les habilitats en la llar, l'oci i la vida social. L'estada pot ser temporal o permanent.

Qui pot rebre aquest servei? Persones amb discapacitat física de 18 a 65 anys que necessiten suport *intermitent* o *limitat* per a les activitats bàsiques del dia a dia.

S'ha de pagar? Sí. El cost del servei depèn del suport que necessiti la persona:

Suport intermitent: 706,11 €/mes.

Suport limitat: 1.079,55 €/mes.

Centre residencial



Residència on un equip de professionals ofereix atenció sanitària, psicològica i social per afavorir i potenciar l'autonomia i les habilitats en la llar, l'oci i la vida social. L'estada pot ser temporal o permanent.

Qui pot rebre aquest servei? Persones amb discapacitat física de 18 a 65 anys que necessiten suport *extens* o *generalitzat* per a les activitats bàsiques del dia a dia.

S'ha de pagar? Sí. El cost del servei depèn del suport que necessiti la persona:

Suport extens: 1.822,55 €/mes.

Suport generalitzat: 1.809,47 €/mes.

Centre de dia de teràpia ocupacional



Centre de dia on un equip de professionals ofereix atenció i rehabilitació per millorar les capacitats de cada persona i afavorir la seva integració social i laboral.

L'equip pot comptar amb un auxiliar quan s'hagi d'atendre un determinat nombre de persones amb necessitats especials.

Qui pot rebre aquest servei? Persones amb discapacitat física de 18 a 65 anys amb dependència o risc d'exclusió social.

S'ha de pagar? No.

Garantit per a les persones en situació de dependència, d'acord amb la disposició addicional cinquena de la Llei 12/2007. Per a la resta de persones, dependrà de la disponibilitat pressupostària.

Centre de dia ocupacional d'inserció



Centre de dia on un equip de professionals ofereix atenció i rehabilitació per facilitar la integració laboral.

Qui pot rebre aquest servei? Persones amb discapacitat física de 18 a 65 anys amb dependència o risc d'exclusió social.

S'ha de pagar? No.

Garantit per a les persones en situació de dependència, d'acord amb la disposició addicional cinquena de la Llei 12/2007. Per a la resta de persones, dependrà de la disponibilitat pressupostària.

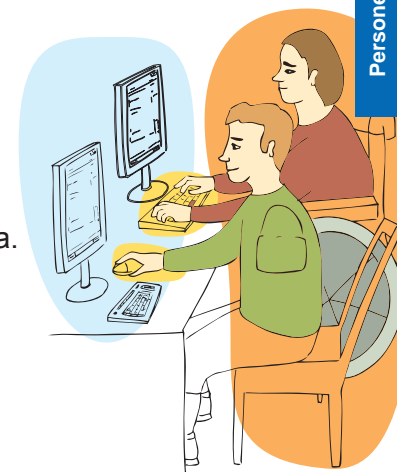

Assistència personal de suport en l'acompanyament a activitats laborals, ocupacionals i/o formatives

no garantit

Professional que acompanya i ofereix suport en els desplaçaments a la feina o als estudis, per tal d'afavorir l'autonomia.

Qui pot rebre aquest servei? Persones de 16 a 64 anys amb discapacitat física, amb dependència greu de grau II o dependència moderada de grau I.

S'ha de pagar? Sí: fins a un màxim de 233,09 €/mes.

Assistència personal de suport a la vida autònoma i d'integració social i comunitària

no garantit

Professional que acompanya i ofereix suport en les activitats del dia a dia, la feina, els estudis, l'oci, etc, per tal d'afavorir l'autonomia.

Qui pot rebre aquest servei? Persones de 16 a 64 anys amb discapacitat física, amb dependència greu de grau II o dependència moderada de grau I.

S'ha de pagar? Sí: fins a un màxim de 538,23 €/mes.

Pensió no contributiva per invalidesa

garantit

Prestació econòmica permanent per a persones discapacitades que no han cotitzat a la Seguretat Social, o no han cotitzat prou temps, per tenir dret a una pensió contributiva i que es troben en una situació de necessitat.

Qui pot rebre aquesta prestació? Persones de 18 a 65 anys amb un grau de discapacitat igual o superior al 65% sense dret a pensió contributiva.

Prestació complementària per a pensionistes de la modalitat no contributiva, per invalidesa

garantit

Prestació econòmica permanent que complementa la pensió no contributiva per invalidesa, quan la persona no es pot incorporar al món laboral i té pocs recursos econòmics.

Qui pot rebre aquesta prestació? Persones de 18 a 65 anys, amb un grau de discapacitat igual o superior al 65%.

Subsidi de mobilitat i compensació per despeses de transport (SMDT)

garantit

Prestació econòmica periòdica per a les despeses de desplaçament.

Qui pot rebre aquesta prestació? Persones amb discapacitat física, amb dependència.



Ajudes per a la mobilitat i el transport

no
garantit

Ajudes i productes per suprimir les barreres de mobilitat i facilitar el desplaçament de les persones amb mobilitat reduïda o que necessiten un vehicle adaptat.

Qui pot rebre aquesta ajuda? Persones amb discapacitat física, amb dependència.

Ajudes per a l'autonomia personal i la comunicació

no
garantit

Equips tecnològics que permeten fer les activitats diàries amb més independència, participar i integrar-se en l'entorn on es viu.

Qui pot rebre aquesta ajuda? Persones amb discapacitat física, amb dependència.

Ajudes per a la supressió de barreres arquitectòniques i de barreres en la comunicació

no
garantit

Ajudes per suprimir barreres arquitectòniques i en la comunicació, per tal de facilitar l'autonomia personal i fer accessible la informació.

Qui pot rebre aquesta ajuda? Persones amb discapacitat física.

Ajuda per a l'adaptació d'habitatges per a persones amb discapacitat

no
garantit

Ajudes per fer accessible i funcional l'habitatge de persones amb mobilitat reduïda.

Qui pot rebre aquesta ajuda? Persones amb discapacitat física, amb dependència.

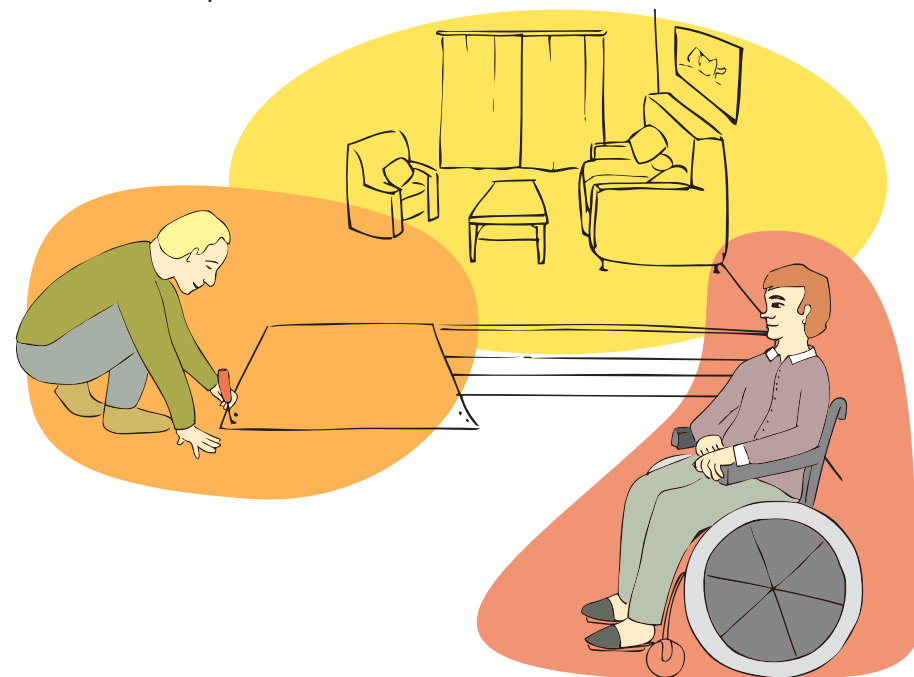

**PERSONES
AMB DISCAPACITAT
SENSORIAL**

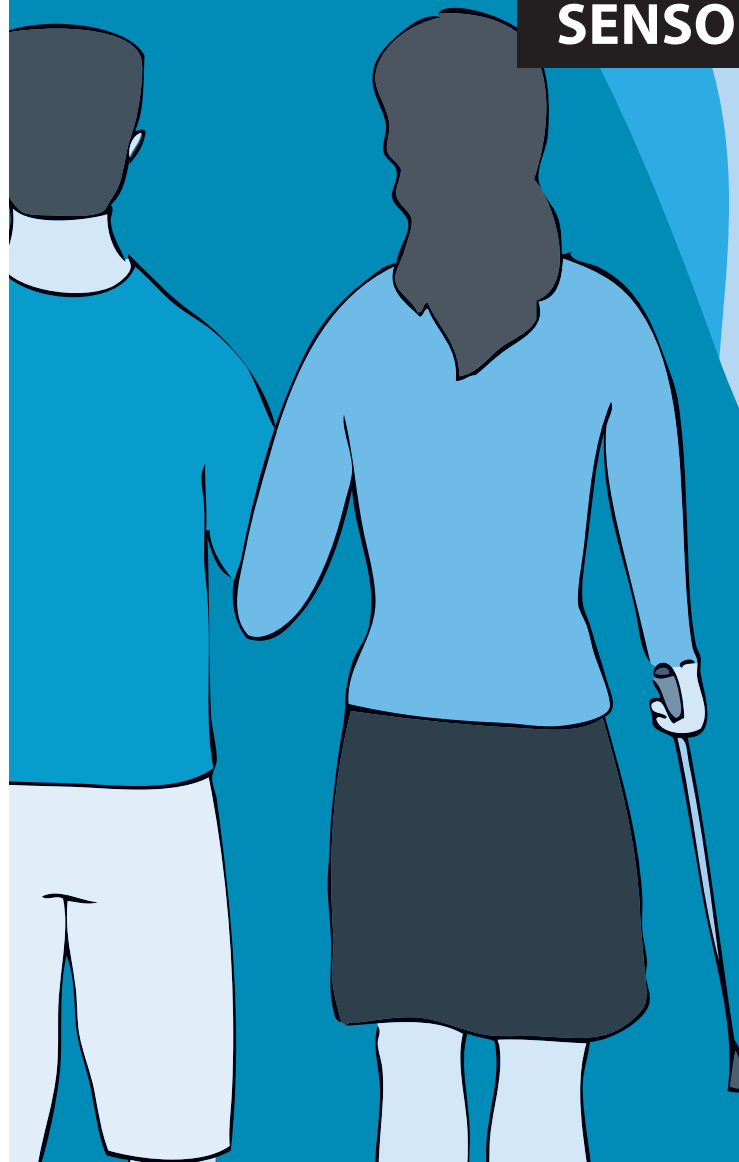

Persones amb discapacitat sensorial

| Prestacions | pàgina |
|--|--------|
| Orientació | 69 |
| Valoració | 69 |
| Atenció precoç | 69 |
| Centre per a l'autonomia personal | 70 |
| Intèrpret per a persones sordes | 70 |
| Assistència personal de suport a la vida autònoma i d'integració social i comunitària | 71 |
| Assistència personal de suport en l'acompanyament a activitats laborals, ocupacionals i formatives. | 71 |
| Pensió no contributiva per invalidesa | 72 |
| Prestació complementària per a pensionistes de la modalitat no contributiva, per invalidesa | 72 |
| Subsidi de mobilitat i compensació per despeses de transport (SMDT) | 72 |
| Ajudes per a l'autonomia personal i la comunicació. | 73 |
| Ajudes per a la supressió de barreres arquitectòniques i de barreres en la comunicació | 74 |
| Ajudes per a l'adaptació d'habitatges per a persones amb discapacitat | 74 |

Orientació



Servei que ofereix orientació especialitzada sobre els equipaments i els serveis a què pot accedir una persona segons les seves necessitats.

Qui pot rebre aquest servei? Persones amb discapacitat sensorial, els seus familiars o tutors legals.

S'ha de pagar? No.

Valoració



Servei per valorar l'estat físic, mental i social de la persona a efectes de sol·licitar prestacions econòmiques o de serveis. L'ofereix un equip de professionals de valoració i orientació (EVO). També fan els certificats d'aptitud de treball, i d'ingrés en centres ocupacionals o en centres especials de treball.

Qui pot rebre aquest servei? Persones amb discapacitat sensorial.

S'ha de pagar? No.

Atenció precoç



Equip de professionals que atenen infants que poden patir trastorns en el seu desenvolupament. Aquest seguiment pot anar des de l'embaràs fins als 6 anys. L'equip pot fer tractaments preventius si ho creu necessari.

Qui pot rebre aquest servei? Infants de 0 a 6 anys amb trastorns en el desenvolupament o amb risc de patir-los i mares durant l'embaràs.

S'ha de pagar? No.

Centre per a l'autonomia personal

no garantit

Centre on un equip de professionals informa i orienta sobre ajudes tècniques, d'accessibilitat i de comunicació per millorar l'autonomia personal.

Qui pot rebre aquest servei? Persones amb discapacitat sensorial, amb dependència.

S'ha de pagar? No.

Intèrpret per a persones sordes

no garantit

Servei d'intèrpret i de mitjans de suport a la comunicació oral per tal d'afavorir l'accés a la comunicació.

Qui pot rebre aquest servei? Persones sordes de més de 18 anys amb dependència o risc d'exclusió social.

S'ha de pagar? Pendent de desplegament normatiu.



Assistència personal de suport a la vida autònoma i d'integració social i comunitària

no garantit

Professional que acompanya i ofereix suport en les activitats del dia a dia, la feina, els estudis, l'oci, etc. per tal d'afavorir l'autonomia.

Qui pot rebre aquest servei? Persones de 16 a 64 anys sordcegues, amb dependència greu de grau II o dependència moderada de grau I.

S'ha de pagar? Sí: fins a un màxim de 538,23 €/mes.

Assistència personal de suport en l'acompanyament a activitats laborals, ocupacionals i formatives

no garantit

Professional que acompanya i ofereix suport en els desplaçaments a la feina o als estudis, per tal d'afavorir l'autonomia.

Qui pot rebre aquest servei? Persones de 16 a 64 anys sordcegues, amb dependència greu de grau II o dependència moderada de grau I.

S'ha de pagar? Sí: fins a un màxim de 233,09 €/mes.

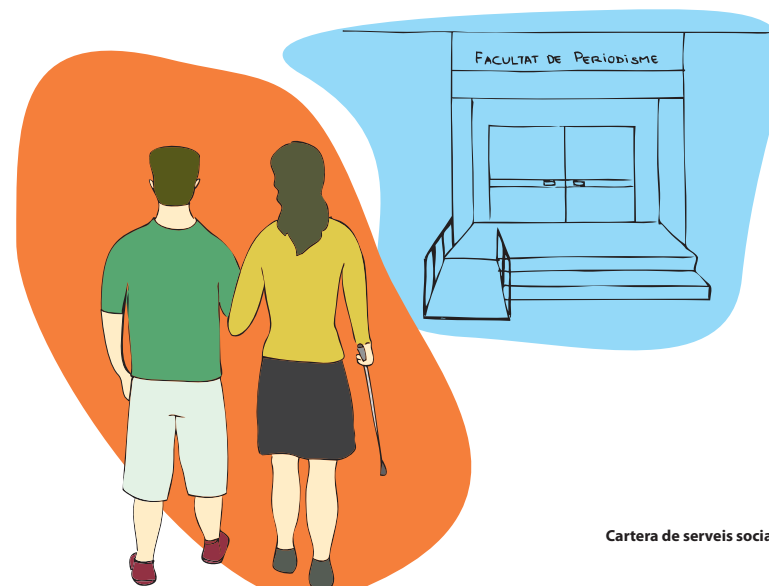

Pensió no contributiva per invalidesa

garantit

Prestació econòmica permanent per a persones discapacitades que no han cotitzat a la Seguretat Social, o no han cotitzat prou temps per tenir dret a una pensió contributiva i que es troben en situació de necessitat.

Qui pot rebre aquesta prestació? Persones de 18 a 65 anys amb un grau de discapacitat igual o superior al 65%, sense dret a pensió contributiva.

Prestació complementària per a pensionistes de la modalitat no contributiva, per invalidesa

garantit

Prestació econòmica permanent que complementa la pensió no contributiva per invalidesa quan la persona no es pot incorporar al món laboral i té pocs recursos econòmics.

Qui pot rebre aquesta prestació? Persones de 18 a 65 anys amb un grau de discapacitat igual o superior al 65%.

Subsidi de mobilitat i compensació per despeses de transport (SMDT)

garantit

Prestació econòmica periòdica per a les despeses de desplaçament.

Qui pot rebre aquesta prestació? Persones amb discapacitat sensorial, amb dependència.

Ajudes per a l'autonomia personal i la comunicació

no garantit

Equips tecnològics que permeten fer les activitats diàries amb més independència, participar i integrar-se en l'entorn on es viu. També inclou intèrpret i guia intèrpret per a estudiants sords o sordcecs de més de 18 anys, que cursen ensenyament reglat obligatori o formació ocupacional.

Qui pot rebre aquesta ajuda? Persones amb discapacitat sensorial, amb dependència.

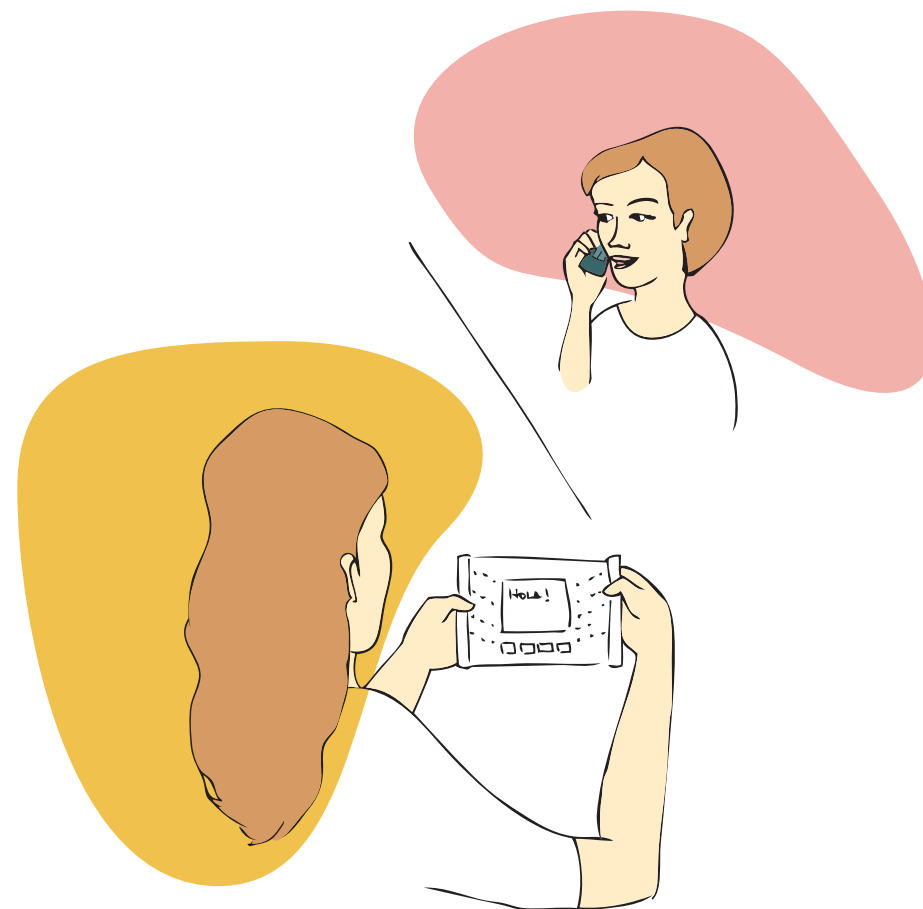

Ajudes per a la supressió de barreres arquitectòniques i de barreres en la comunicació

no garantit

Ajudes per suprimir barreres arquitectòniques i en la comunicació per tal de facilitar l'autonomia personal i fer accessible la informació.

Qui pot rebre aquesta ajuda? Persones amb discapacitat sensorial.

Ajudes per a l'adaptació d'habitatges per a persones amb discapacitat

no garantit

Ajudes per fer accessible i funcional l'habitatge de persones amb mobilitat reduïda.

Qui pot rebre aquesta ajuda? Persones amb discapacitat sensorial, amb dependència.

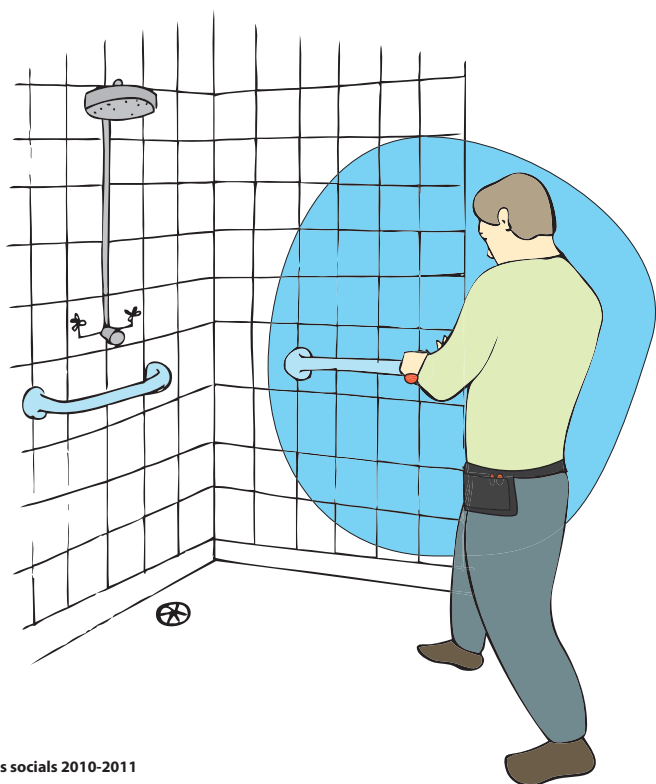

PERSONES AMB PROBLEMÀTICA SOCIAL DERIVADA DE MALALTIA MENTAL



Persones amb problemàtica social derivada de malaltia mental

| Prestacions | pàgina |
|---|--------|
| Suport a l'autonomia a la pròpia llar | 77 |
| Llar amb suport | 77 |
| Llar residència | 78 |
| Residència assistida | 78 |
| Club social (mòdul A) | 79 |
| Club social (mòdul B) | 79 |
| Tutela | 80 |
| Servei prelaboral | 80 |
| Promoció de l'autonomia personal | 81 |
| Pensió no contributiva per invalidesa | 81 |
| Prestació complementària per a pensionistes de la modalitat no contributiva, per invalidesa | 81 |
| Prestació per a l'accés als serveis d'habitatges | 82 |

Suport a l'autonomia a la pròpia llar

no garantit

Servei que ofereix orientació i suport a persones que viuen soles, en parella o conviuen amb altres persones i tenen necessitats que no poden resoldre per elles mateixes.

Qui pot rebre aquest servei? Persones de 18 a 65 anys amb problemàtica social derivada de malaltia mental.

S'ha de pagar? Pendent de desplegament normatiu.

Llar amb suport

no garantit

Pis tutelat on hi conviuen persones que necessiten ajuda per potenciar l'autonomia personal i la integració social. Se'ls ofereix allotjament, supervisió i suport. L'estada pot ser temporal o permanent.

Qui pot rebre aquest servei? Persones amb malaltia mental de 18 a 65 anys amb dependència o risc d'exclusió social.

S'ha de pagar? Sí: 389,74 €/mes.

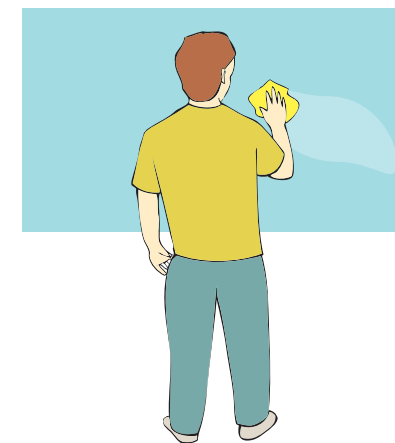

Llar residència

no garantit

Residència on s'ofereix atenció per potenciar l'autonomia i afavorir la integració en la vida comunitària.

L'estada pot ser temporal o permanent.

Qui pot rebre aquest servei? Persones de 18 a 65 anys amb malaltia mental de llarga evolució i problemàtica social, amb dependència o risc d'exclusió social.

S'ha de pagar? Sí: 1.104,05 €/mes.

Residència assistida

garantit

Residència on s'ofereix atenció integral per tal de potenciar l'autonomia i la convivència amb altres persones.

L'estada pot ser temporal o permanent.

Qui pot rebre aquest servei? Persones de 18 a 65 anys amb malaltia mental de llarga evolució i problemàtica social que necessiten reforç en l'atenció psiquiàtrica i de salut.

S'ha de pagar? Pendent de desplegament normatiu.

Garantit per a les persones en situació de dependència, d'acord amb la disposició addicional cinquena de la Llei 12/2007. Per a la resta de persones, dependrà de la disponibilitat pressupostària.

Club social (mòdul A)

no garantit

Grup d'entre 15 i 30 persones, coordinades per un monitor, que participen en activitats setmanals de lleure per fomentar les relacions personals, la participació i la inclusió social.

Qui pot rebre aquest servei? Persones de 18 a 65 anys amb malaltia mental, amb dependència o risc d'exclusió social.

S'ha de pagar? Pendent de desplegament normatiu.

Club social (mòdul B)

no garantit

Grup d'entre 31 i 70 persones, coordinades per un monitor, que participen en activitats setmanals de lleure per fomentar les relacions personals, la participació i la inclusió social.

Qui pot rebre aquest servei? Persones amb malaltia mental de 18 a 65 anys amb dependència o risc d'exclusió social.

S'ha de pagar? Pendent de desplegament normatiu.



Tutela

garantit

Equip de professionals d'una institució sense ànim de lucre que treballen per protegir i garantir els drets personals i econòmics de les persones amb malaltia mental i per promoure la seva autonomia personal.

Qui pot rebre aquest servei? Persones amb malalties mentals de més de 18 anys incapacitades judicialment o en procés de ser-ho.

S'ha de pagar? No.

Servei prelaboral

no garantit

Equip de professionals que ofereix integració social i laboral, i orientació a persones amb trastorn mental, estabilitzades i compensades en la seva malaltia, per millorar les seves relacions socials i integrar-les al món laboral.

Qui pot rebre aquest servei? Persones de 18 a 50 anys amb trastorns mentals, amb dependència o risc d'exclusió social.

S'ha de pagar? No.

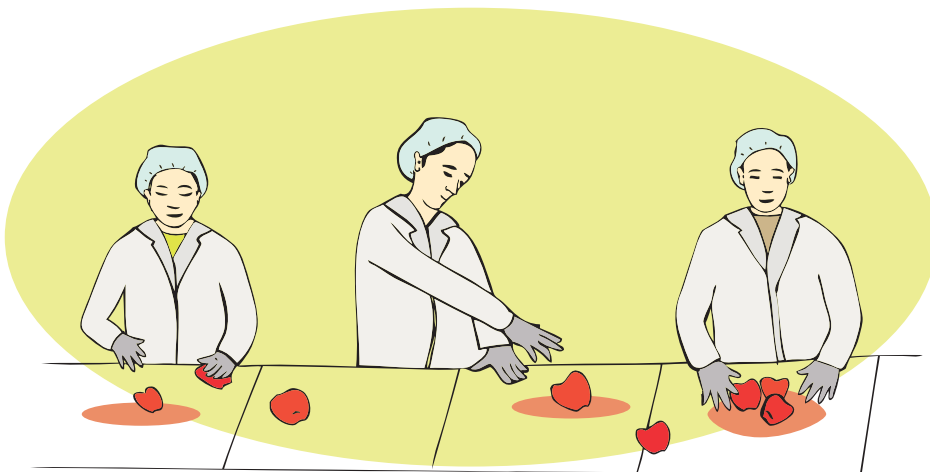

Promoció de l'autonomia personal

garantit

Servei de suport en les activitats dirigides a la prevenció i contenció del deteriorament psíquic, per tal d'afavorir l'autonomia personal i la integració social.

Qui pot rebre aquest servei? Persones amb dependència, ateses en centres de llarga estada psiquiàtrica, que per la seva situació psíquica o mental necessiten una major atenció sanitària.

S'ha de pagar? Sí: 18,04 €/dia.

Garantit per a les persones en situació de dependència, d'acord amb la disposició addicional cinquena de la Llei 12/2007. Per a la resta de persones, dependrà de la disponibilitat pressupostària.

Pensió no contributiva per invalidesa

garantit

Prestació econòmica permanent per a persones discapacitades que no han cotitzat a la Seguretat Social, o no han cotitzat prou temps per tenir dret a una pensió contributiva i que es troben en una situació de necessitat.

Qui pot rebre aquesta prestació? Persones de 18 a 65 anys amb un grau de discapacitat igual o superior al 65%, sense dret a pensió contributiva.

Prestació complementària per a pensionistes de la modalitat no contributiva, per invalidesa

garantit

Prestació econòmica permanent que complementa la pensió no contributiva per invalidesa quan la persona no es pot incorporar al món laboral i té pocs recursos econòmics.

Qui pot rebre aquesta prestació? Persones de 18 a 65 anys amb un grau de discapacitat igual o superior al 65%.

Prestació per a l'accés als serveis d'habitatges

no
garantit

Prestació econòmica permanent per a persones que necessiten acolliment residencial, però no tenen suficients diners per a accedir a una plaça d'una entitat privada.

Qui pot rebre aquesta prestació? Persones amb discapacitat derivada de malaltia mental menors de 65 anys.

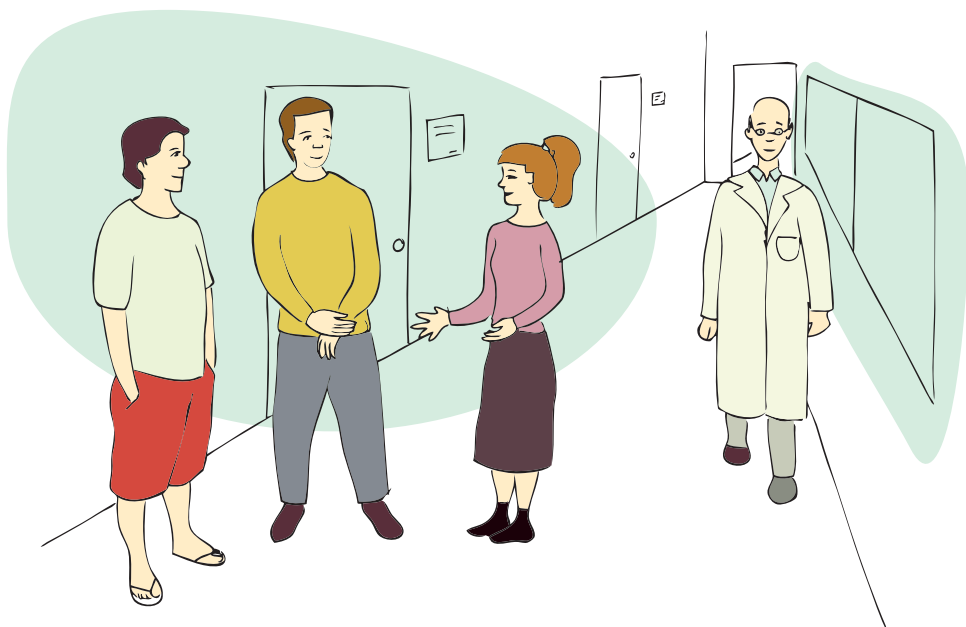

PERSONES AMB DROGODEPENDÈNCIES I/O ALTRES ADDICCIONS



Persones amb drogodependències i/o altres addiccions

| Prestacions | pàgina |
|---------------------------------|--------|
| Prevenió d'addiccions | 85 |
| Centre de dia | 85 |
| Pis amb suport | 85 |
| Comunitat terapèutica | 86 |

Prevenió d'addiccions



Equip de professionals que informen sobre les addiccions i els seus efectes i duen a terme actuacions per reduir els factors de risc.

Qui pot rebre aquest servei? Persones amb risc d'exclusió social.

S'ha de pagar? No.

Centre de dia



Servei d'acolliment diürn on s'ofereixen activitats d'inserció social, integració laboral i acompanyament en els tractaments terapèutics.

Qui pot rebre aquest servei? Persones amb addiccions majors de 18 anys, amb dependència o risc d'exclusió social.

S'ha de pagar? Pendent de desplegament normatiu.

Pis amb suport



Habitatge tutelat que ofereix allotjament i suport de *baixa intensitat* o *alta intensitat* durant el tractament i la rehabilitació de persones drogodependents per facilitar-los la reinserció social, laboral i familiar.

Qui pot rebre aquest servei? Persones drogodependents majors de 18 anys, amb dependència o risc d'exclusió social.

S'ha de pagar? El cost del servei depèn del grau de suport que necessita la persona:

Suport de baixa intensitat: 740,96 €/mes.

Suport d'alta intensitat: 750,21 €/mes.

Comunitat terapèutica

no
garantit

Residència per a la rehabilitació d'addiccions i drogodependències, on les persones usuàries fan vida comunitària i reben teràpia per tal de facilitar la seva integració social. És un suport a la prestació sociosanitària.

Qui pot rebre aquest servei? Persones amb addiccions majors de 18 anys, amb dependència o risc d'exclusió social, suport de *baixa intensitat*, *mitjana intensitat* o *alta intensitat*

S'ha de pagar? El cost del servei depèn del grau de suport que necessita la persona:

Suport de baixa intensitat: 1.066,04 €/mes.

Suport de mitjana intensitat: 979,99 €/mes.

Suport d'alta intensitat: 1.212,67 €/mes.



PERSONES AFECTADES PEL VIRUS VIH/SIDA



Persones afectades pel virus VIH/sida

| Prestacions | pàgina |
|-----------------------|--------|
| Prevenció | 89 |
| Llar amb suport | 90 |
| Llar residència | 90 |

Prevenció

no
garantit

Conjunt d'actuacions coordinades pel Departament de Salut per informar sobre la sida, potenciar mesures de prevenció i reduir les repercussions del contagi en l'àmbit individual, familiar i social.

Qui pot rebre aquest servei? Persones afectades pel virus VIH/sida.

S'ha de pagar? No.



Llar amb suport

no
garantit

Habitatge tutelat on es dóna suport durant el tractament i rehabilitació de persones afectades pel virus VIH/sida per tal de facilitar-los la reinserció social, laboral i familiar. Aquest servei és temporal.

Qui pot rebre aquest servei? Persones de 18 a 65 anys afectades pel virus VIH/sida, que necessiten suport de *baixa intensitat* o *alta intensitat*

S'ha de pagar? Sí. El cost del servei depèn del grau de suport que necessita la persona:

Suport de baixa intensitat: 740,96 €/mes.

Suport d'alta intensitat: 658,12 €/mes.

Llar residència

no
garantit

Residència d'estada temporal on es dóna suport i acompanyament en el tractament de persones afectades pel virus VIH/sida, que necessiten una intervenció intensiva.

Qui pot rebre aquest servei? Persones de 18 a 65 anys afectades pel virus VIH/sida.

S'ha de pagar? Sí: 1.131,61 €/mes.

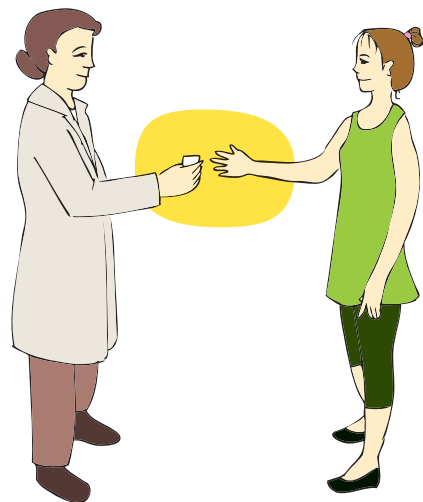

DONES EN SITUACIÓ DE RISC PER VIOLÈNCIA MASCLISTA



Dones en situació de risc per violència masclista

| Prestacions | pàgina |
|---|--------|
| Atenció i acolliment d'urgències | 93 |
| Acolliment i recuperació | 93 |
| Pis amb suport | 94 |
| Pis pont | 95 |
| Intervenció especialitzada | 95 |
| Punt de trobada | 95 |
| Línia d'atenció a les dones en situació de risc per violència masclista | 96 |

Atenció i acolliment d'urgències

garantit

Residència d'estada temporal que ofereix un entorn segur i recursos per resoldre la situació de crisi.

Qui pot rebre aquest servei? Dones que pateixen o han patit qualsevol forma de violència masclista, i els seus fills i filles.

S'ha de pagar? No.

Acolliment i recuperació

garantit

Residència d'estada temporal que ofereix protecció i suport personal, psicològic, mèdic, social i jurídic per facilitar la recuperació i l'autonomia personal.

Qui pot rebre aquest servei? Dones que pateixen o han patit qualsevol forma de violència masclista, i els seus fills i filles.

S'ha de pagar? No.



Pis amb suport

garantit

Servei d'acolliment temporal que ofereix suport personal, psicològic i jurídic per tal de facilitar la integració social i laboral de dones que han hagut d'abandonar el domicili familiar.

Qui pot rebre aquest servei? Dones que pateixen qualsevol forma de violència masclista, i els seus fills i filles.

S'ha de pagar? No.

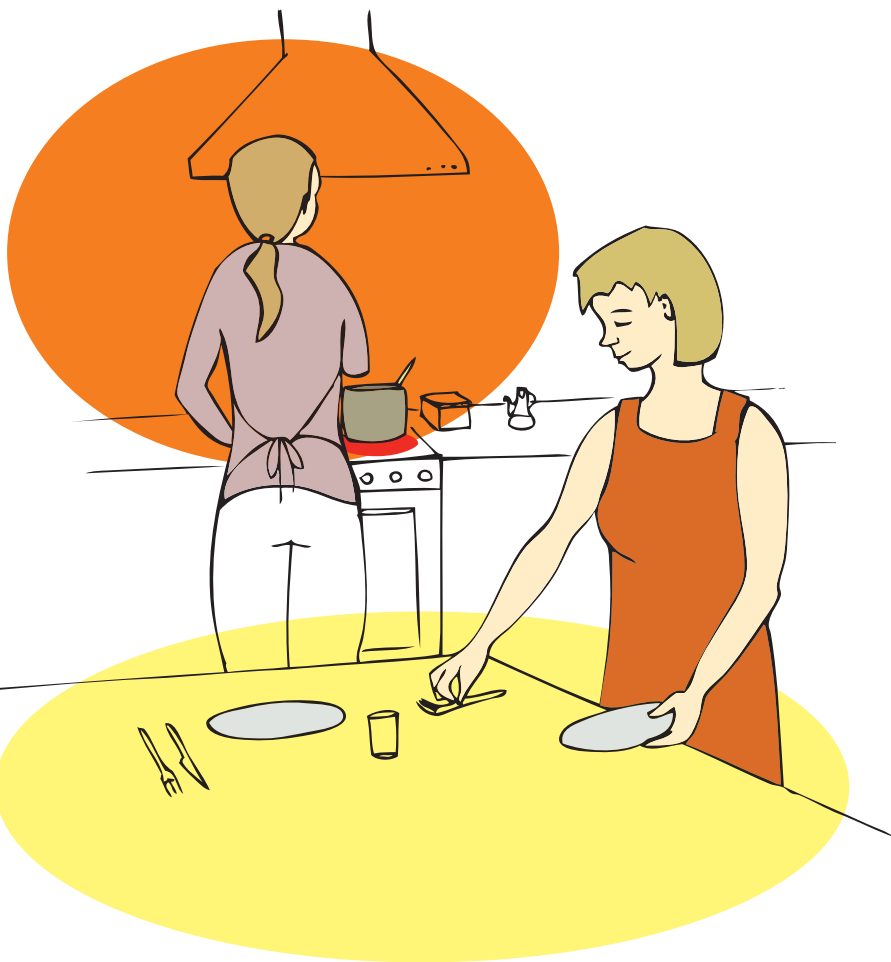

Pis pont

garantit

Servei d'acolliment temporal que continua el pla de treball iniciat pels serveis d'acolliment i recuperació amb la dona i els seus fills i filles, per tal de facilitar-los la integració social i laboral. Se'ls ofereix suport personal, psicològic, mèdic, social, jurídic i de lleure.

Qui pot rebre aquest servei? Dones que pateixen qualsevol forma de violència masclista, i els seus fills i filles, i que necessiten continuar el procés de recuperació iniciat pels serveis d'acolliment i recuperació.

S'ha de pagar? No.

Intervenció especialitzada

garantit

Equip de professionals que ofereixen informació i atenció social, legal i terapèutica especialitzada.

Qui pot rebre aquest servei? Dones en procés de recuperació de la violència masclista, i els seus fills i filles.

S'ha de pagar? No.

Punt de trobada

garantit

Equip de professionals que atenen famílies en procés de separació o divorci conflictiu i els ofereixen un espai neutral on complir el règim de visites dels fills i filles.

Qui pot rebre aquest servei? Famílies en processos de separació conflictius.

S'ha de pagar? No.

Línia d'atenció a les dones en situació de risc per violència masclista

garantit

Equip de professionals que ofereix atenció i informació sobre els recursos públics i privats disponibles per a les dones que pateixen violència masclista. S'hi pot contactar per telèfon, xat o correu electrònic. Fa el seguiment telefònic dels casos en què s'ha produït una situació d'emergència i ho comunica a l'Institut Català de les Dones. Treballa de manera coordinada amb el Servei de Trucades d'Urgència 112 Catalunya.

Qui pot rebre aquest servei? Dones que pateixen qualsevol forma de violència masclista, i els seus fills i filles.

S'ha de pagar? No.

Telèfon: 900 900 120

Correu electrònic: 900900120@gencat.cat

El servei és permanent,
gratuït i confidencial.

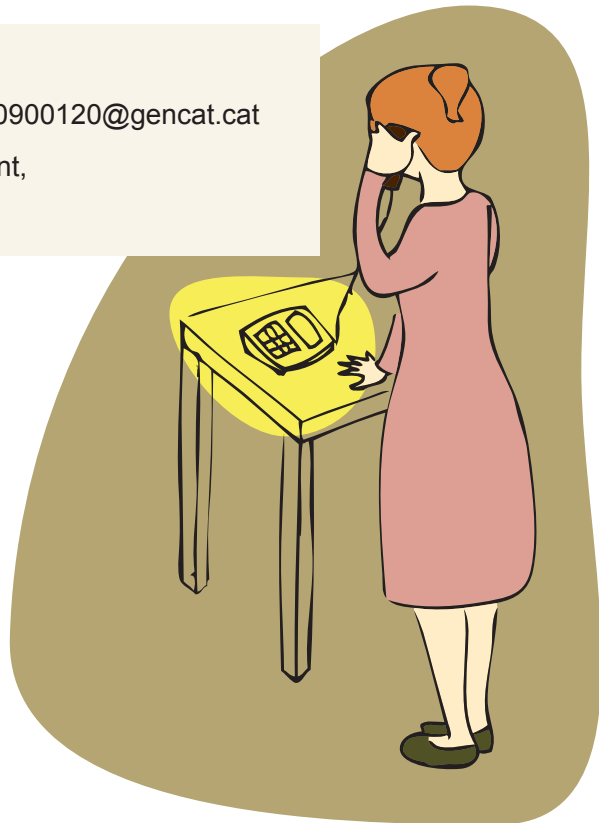

FAMÍLIES AMB PROBLEMÀTICA SOCIAL I RISC D'EXCLUSIÓ SOCIAL



Famílies amb problemàtica social i risc d'exclusió social

| Prestacions | pàgina |
|---|--------|
| Atenció a les famílies | 99 |
| Prestació per al manteniment de les despeses de la llar | 100 |
| Renda mínima d'inserció (RMI) | 100 |
| Prestacions econòmiques d'urgència social | 100 |

Atenció a les famílies



Equip de professionals que orienten i assessoren famílies per tal de millorar la relació i comunicació amb els seus fills i filles.

Qui pot rebre aquest servei? Famílies que tenen problemes de relació amb els seus fills i filles.

S'ha de pagar? Pendent de desplegament normatiu.



Prestació per al manteniment de les despeses de la llar

garantit

Prestació econòmica permanent per a persones que no es poden fer càrrec de les despeses de casa seva, pel fet que el cònjuge o el familiar fins al segon grau de consanguinitat o afinitat amb qui compartien les despeses ha mort. Es pot demanar com a complement de viduïtat.

Qui pot rebre aquesta prestació? Persones amb pocs ingressos econòmics.

Renda mínima d'inserció (RMI)

garantit

Prestació econòmica temporal per afavorir la inserció o reinserció social i laboral. Es complementa amb accions de suport a la integració social, la formació d'adults i la inserció laboral.

Qui pot rebre aquesta prestació? Persones amb pocs ingressos econòmics.

Prestació d'urgència social

no
garantit

Prestació econòmica puntual per a despeses urgents i bàsiques com roba, menjar i allotjament.

Qui pot rebre aquesta prestació? Persones amb greu risc d'exclusió social.

GLOSSARI

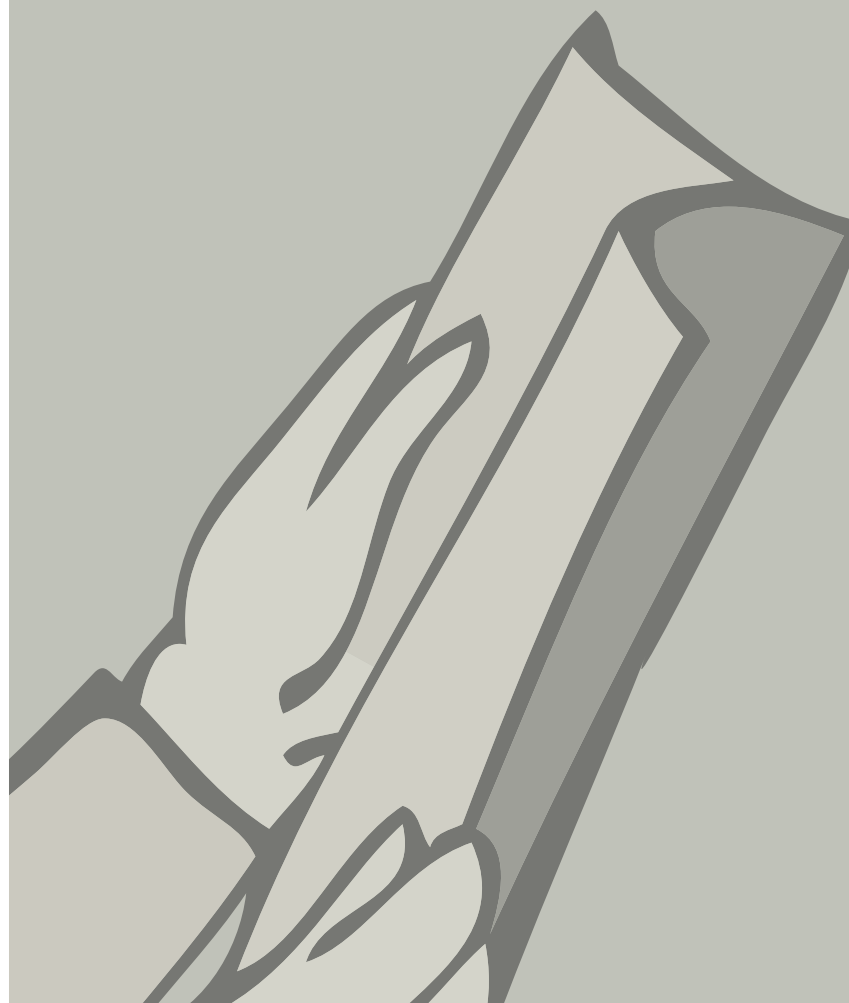

Infància, adolescència i joventut

Acolliment familiar simple *(Pàgines 24,26 i 28)*

Mesura de protecció temporal per a infants i adolescents que no poden viure amb la seva família biològica, i són acollits en una altra família fins que puguin tornar a viure amb la seva.

Acolliment simple en institució *(Pàgina 24)*

Mesura de protecció temporal per a menors amb problemes familiars greus que són allotjats en un centre d'acolliment.

Família d'acollida aliena *(Pàgina 32)*

La que no té cap vincle de parentiu amb l'infant o l'adolescent de qui té cura.

Família d'acollida extensa *(Pàgina 32)*

La que té algun vincle de parentiu amb l'infant o l'adolescent de qui té cura.

Família d'acollida preadoptiva o acolliment familiar preadoptiu

(Pàgina 32)

Acolliment de menors en una família, que es preveu com una fase prèvia a l'adopció del menor.

Persones grans

Grau de dependència *(Pàgina 38)*

Nivell de dependència segons la freqüència amb què una persona necessita suport per realitzar les activitats bàsiques de la vida diària.

Grau I. Dependència moderada

La persona necessita suport intermitent o almenys una vegada al dia.

Grau II. Dependència greu

La persona necessita suport 2 o 3 vegades al dia però no vol un cuidador permanent.

Grau III. Gran dependència

La persona necessita que algú l'ajudi tot el dia per realitzar les activitats bàsiques de la vida diària.

Els 3 graus de dependència es classifiquen en 2 nivells segons l'autonomia de la persona i la intensitat de les cures que necessita. El nivell 2 és més acusat i el nivell 1, menys acusat.

Persones amb discapacitat intel·lectual

Suport extens (Pàgina 48)

El que es presta a una persona amb discapacitat, amb una freqüència regular i sense límit temporal, i que afecta algunes situacions de la seva vida. Correspon a una dependència d'intensitat greu i, per tant, al grau II de dependència.

Suport extens amb trastorns de conducta (Pàgina 48)

El que es presta a una persona amb discapacitat que pateix trastorns de conducta, amb una freqüència regular i sense límit temporal, i que afecta algunes situacions de la seva vida.

Suport generalitzat (Pàgina 48)

El que es presta a una persona amb discapacitat, amb una freqüència regular elevada i generalment per a tota la vida, i que afecta totes o gairebé totes les situacions de la seva vida. Correspon a una dependència de gran intensitat i, per tant, al grau III de dependència.

Suport intermitent (Pàgines 47 i 48)

El que es presta a una persona amb discapacitat, de manera esporàdica o ocasional, només quan ho necessita. Correspon a una dependència d'intensitat moderada i, per tant, al grau I de dependència.

Suport limitat (Pàgina 48)

El que es presta a una persona amb discapacitat, amb una freqüència regular i durant un període limitat, i que afecta alguns entorns de la seva vida. Correspon a una dependència d'intensitat moderada i, per tant, al grau I de dependència.

Suport limitat amb trastorns de conducta (Pàgina 48)

El que es presta a una persona amb discapacitat que pateix trastorns de conducta, amb una freqüència regular i durant un període limitat, i que afecta alguns entorns de la seva vida.

Persones amb discapacitat física

Suport extens (Pàgina 60)

El que es presta a una persona amb discapacitat, amb una freqüència regular i sense límit temporal, i que afecta algunes situacions de la seva vida. Correspon a una dependència d'intensitat greu i, per tant, al grau II de dependència.

Suport generalitzat (Pàgina 60)

El que es presta a una persona amb discapacitat, amb una freqüència regular elevada i generalment per a tota la vida, i que afecta totes o gairebé totes les situacions de la seva vida. Correspon a una dependència de gran intensitat i, per tant, al grau III de dependència.

Suport intermitent (Pàgines 59 i 60)

El que es presta a una persona amb discapacitat, de manera esporàdica o ocasional, només quan ho necessita. Correspon a una dependència d'intensitat moderada i, per tant, al grau I de dependència.

Suport limitat (Pàgina 60)

El que es presta a una persona amb discapacitat, amb una freqüència regular i durant un període limitat, i que afecta alguns entorns de la seva vida. Correspon a una dependència d'intensitat moderada i, per tant, al grau I de dependència.

Persones amb drogodependències i/o altres addiccions

Suport de baixa, mitjana o alta intensitat *(Pàgines 85 i 86)*

Tipus de suport que es presta a una persona amb drogodependència en funció del tractament que rep i del temps d'estada que necessita.

Per exemple:

- Comunitat terapèutica de baixa intensitat: més temps d'estada i menys intensitat de tractament.
- Comunitat terapèutica d'alta intensitat: menys temps d'estada i més intensitat de tractament.

Persones afectades pel virus VIH/sida

Suport de baixa o alta intensitat *(Pàgina 90)*

Tipus de suport que es presta a una persona afectada pel virus VIH/sida en funció del tractament que rep i del temps d'estada que necessita.

REFERÈNCIES LEGALS

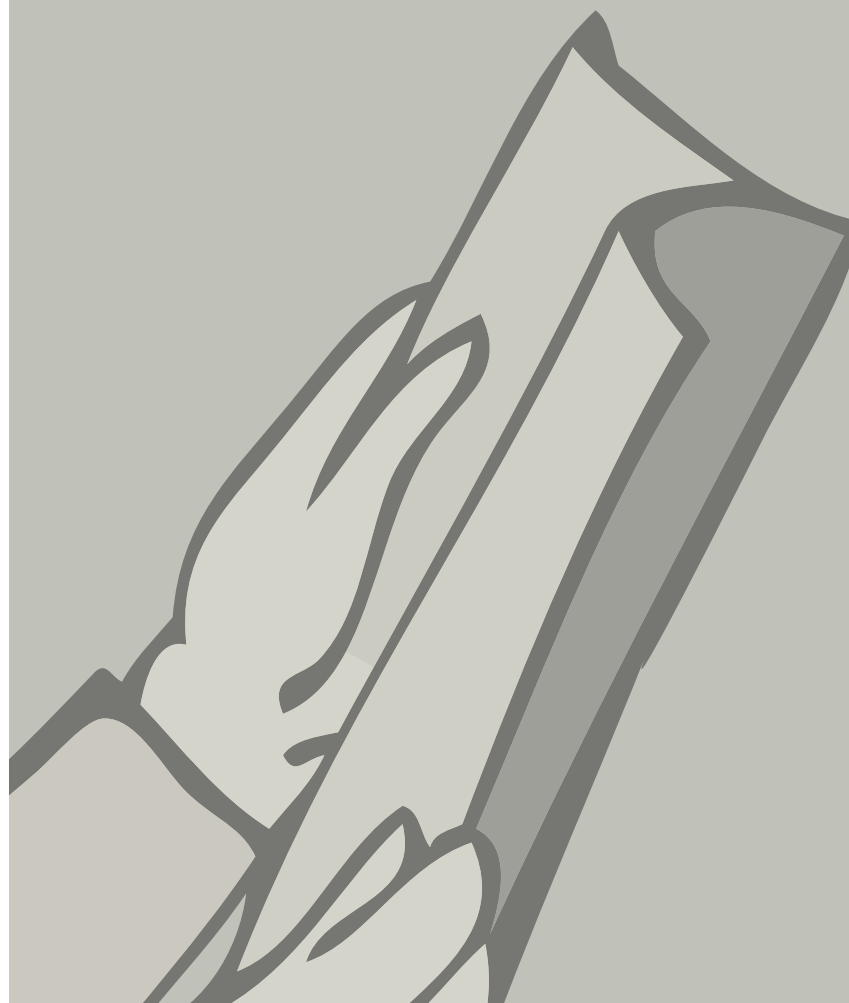

La Llei 12/2007, d'11 d'octubre, de serveis socials regula la Cartera de serveis socials.

Els criteris d'accés a les prestacions de serveis, econòmiques i tecnològiques estan regulades per les normatives següents:

Serveis socials bàsics

- Articles 8, 9 i 10 i l'annex 2 del Decret 27/2003, de 21 de gener, d'atenció social primària.

Persones amb dependència

- Disposició addicional cinquena de la Llei 12/2007, d'11 d'octubre, de serveis socials.
- Llei 39/2006, de 14 de desembre, de promoció de l'autonomia personal i atenció a les persones en situació de dependència.
- Reial decret 504/2007, de 20 d'abril.
- Art. 7.x de la Llei 35/2006, de 28 de novembre, de l'Impost sobre la renda de les persones físiques i de modificació parcial de les lleis dels impostos sobre societats, sobre la renda de no-residents i sobre el patrimoni.

Infància, adolescència i joventut

- Articles 105 i següents de la Llei 14/2010, de 27 de maig, dels drets i les oportunitats en la infància i l'adolescència.
- Articles 3, 4 i 13 del Decret 2/1997, de 7 de gener, pel qual s'aprova el Reglament de protecció dels menors desemparats i de l'adopció.
- Decret 284/1996, de 23 de juliol, de regulació del Sistema català de serveis socials.
- Articles 3.f, 3.h i 8 del Decret 337/1995, de 28 de desembre, sobre l'acreditació i el funcionament de les institucions col·laboradores d'integració familiar i de les entitats col·laboradores d'adopció internacional.
- Articles 6, 13 a 17 del Decret 97/2001, de 3 d'abril, sobre l'acreditació i el funcionament de les entitats col·laboradores d'adopció internacional.
- Article 3 de la Llei 13/1997, de 19 de novembre, de creació de l'Institut Català de l'Acolliment i l'Adopció.
- Acord GOV/121/2007, de 16 d'octubre, pel qual s'estableix la Unitat de Detecció i Prevenció de Maltractament Infantil (UDEPMI).
- Articles 4 i 5 del Decret 261/2003, de 21 d'octubre, pel qual es regulen els serveis d'atenció precoç.
- Llei 13/2006, del 27 de juliol, de prestacions socials de caràcter econòmic.
- Decret 123/2007, de 29 de maig.
- Llei 13/2006, de 27 de juliol, de prestacions socials de caràcter econòmic.

- Llei 18/2003, de 4 de juliol, de suport a les famílies.
- Article 7.h i 96 de la Llei 35/2006, de 28 de novembre, de l'Impost sobre la renda de les persones físiques i de modificació parcial de les lleis dels impostos sobre societats, sobre la renda de no-residents i sobre el patrimoni.

Persones grans

- Articles 2, 3 i 7 del Decret 182/2003, de 22 de juliol, de regulació dels serveis d'acolliment diürn de centre de dia per a gent gran.
- Reial decret 504/2007, de 20 d'abril.
- Llei 39/2006, de 14 de desembre.
- Decret 394/1996, de 12 de desembre.
- Ordre ASC/432/2007, de 22 de novembre.
- Articles 3, 4, 5, 6 i 7 i l'annex de l'Ordre BEF/468/2003, de 10 de novembre.
- Decret 284/1996, de 23 de juliol, de regulació del Sistema català de serveis socials.
- Llei 9/1998, de 15 de juliol, del Codi de família.
- Decret 188/1994 de 28 de juny, de creació de la Comissió d'Assessorament i Supervisió de les Persones Jurídiques sense Ànim de Lucre que tinguin atribuïda la tutela de menors o incapacitat.
- Article 167 del Reial decret legislatiu 1/1994, de 20 de juny.
- Articles 4, 12, 13, 14, 15, 21 i 23 de la Llei 13/2006, del 27 de juliol, de prestacions socials de caràcter econòmic.
- Articles 7, 8, 9, 24 i 31 del Decret 123/2007, de 29 de maig.
- Annex de l'Acord GOV/82/2008, de 6 de maig.
- Article 7.i i 96 de la Llei 35/2006, de 28 de novembre, de l'Impost sobre la renda de les persones físiques i de modificació parcial de les lleis dels impostos sobre societats, sobre la renda de no-residents i sobre el patrimoni.

Persones amb discapacitat intel·lectual

- Decret 318/2006, de 25 de juliol, dels serveis d'acolliment residencial per a persones amb discapacitat.
- Articles 4 i 5 del Decret 261/2003, de 21 d'octubre, pel qual es regulen els serveis d'atenció precoç.
- Article 30 i l'annex (apartat 2.2.7) del decret 284/1996, de 23 de juliol, del sistema català de serveis socials.
- Reial decret 504/2007, de 20 d'abril.
- Llei 39/2006, de 14 de desembre.
- Decret 394/1996, de 12 de desembre.
- Ordre ASC/432/2007, de 22 de novembre.
- Articles 2 i 5 i l'annex 1 de l'Ordre BES/6/2002, de 10 de gener.
- Articles 2, 3, 4, 5 i 6 i l'annex 1 del Decret 318/2006, de 25 de juliol, dels serveis d'acolliment residencial per a persones amb discapacitat.
- Articles 3, 8 i 9 del Decret 279/1987, de 27 d'agost, pel qual es regulen els centres ocupacionals per a discapacitats.
- Annex 2 de l'Ordre de 28-7-1992.
- Articles 2 i 4 i la disposició addicional 1ª del Decret 336/1995, de 28 de desembre, pel qual es regula el Servei Ocupacional d'Inserció en els centres ocupacionals per a persones amb discapacitat .
- Llei 9/1998, de 15 de juliol, del Codi de família.
- Decret 188/1994, de 28 de juny, de creació de la Comissió d'Assessorament i Supervisió de les Persones Jurídiques sense Ànim de Lucre que tinguin atribuïda la Tutela de Menors o Incapacitats.
- Article 167 del Reial decret legislatiu 1/1994, de 20 de juny.
- Articles 4, 12, 13, 14, 15 i 21 de la Llei 13/2006, del 27 de juliol, de prestacions socials de caràcter econòmic.
- Articles 7, 8, 9 i 24 del Decret 123/2007, de 29 de maig.
- Reial decret 383/1984, d'1 de febrer.
- Articles 2 i 14 del Decret 24/1998, de 4 de febrer, pel qual es regula el Programa d'ajudes d'atenció social a persones amb discapacitat.
- Decret 135/1995, de 24 de març, de desplegament de la Llei 20/1991, de 25 de novembre, de promoció de l'accessibilitat i de supressió de barreres arquitectòniques, i d'aprovació del Codi d'accessibilitat.
- Article 96 de la Llei 35/2006, de 28 de novembre, de l'Impost sobre la renda de les persones físiques i de modificació parcial de les lleis dels impostos sobre societats, sobre la renda de no-residents i sobre el patrimoni.

Persones amb discapacitat física

- Articles 2, 3, 4, 5 i 6 i l'annex 1 del Decret 318/2006, de 25 de juliol, dels serveis d'acolliment residencial per a persones amb discapacitat.
- Articles 4 i 5 del Decret 261/2003, de 21 d'octubre, pel qual es regulen els serveis d'atenció precoç.
- Article 30 i l'annex (apartat 2.2.7) del Decret 284/1996, de 23 de juliol, del Sistema català de serveis socials.
- Reial decret 504/2007, de 20 d'abril.
- Llei 39/2006, de 14 de desembre.
- Decret 394/1996, de 12 de desembre.
- Ordre ASC/432/2007, de 22 de novembre.
- Articles 2 i 5 i l'annex 1 de l'Ordre BES/6/2002, de 10 de gener.
- Articles 3, 8 i 9 del Decret 279/1987, de 27 d'agost, pel qual es regulen els centres ocupacionals per a discapacitats.
- Annex 2 de l'Ordre de 28-7-1992.
- Articles 2 i 4 i la disposició addicional 1ª del Decret 336/1995, de 28 de desembre, pel qual es regula el Servei Ocupacional d'Inserció en els centres ocupacionals per a persones amb discapacitat.
- Article 167 del Reial decret legislatiu 1/1994, de 20 de juny.
- Articles 4, 12, 13, 14, 15 i 21 de la Llei 13/2006, del 27 de juliol, de prestacions socials de caràcter econòmic.
- Articles 7, 8, 9 i 24 del Decret 123/2007, de 29 de maig.
- Article 4 de la Llei 13/2006, de 27 de juliol.
- Reial decret 383/1984, d'1 de febrer.
- Articles 2, 11, 12, 13 i 14 del Decret 24/1998, de 4 de febrer, pel qual es regula el Programa d'ajudes d'atenció social a persones amb discapacitat.
- Decret 135/1995, de 24 de març, de desplegament de la Llei 20/1991, de 25 de novembre, de promoció de l'accessibilitat i de supressió de barreres arquitectòniques, i d'aprovació del Codi d'accessibilitat.
- Article 96 de la Llei 35/2006, de 28 de novembre, de l'Impost sobre la renda de les persones físiques i de modificació parcial de les lleis dels impostos sobre societats, sobre la renda de no-residents i sobre el patrimoni.

Persones amb discapacitat sensorial

- Decret 318/2006, de 25 de juliol, dels serveis d'acolliment residencial per a persones amb discapacitat.
- Articles 4 i 5 del Decret 261/2003, de 21 d'octubre, pel qual es regulen els serveis d'atenció precoç.
- Article 5 de la Llei 39/2006, de 14 de desembre.
- Article 167 del Reial decret legislatiu 1/1994, de 20 de juny.
- Articles 4, 12, 13, 14, 15 i 21 de la Llei 13/2006, del 27 de juliol, de prestacions socials de caràcter econòmic.
- Articles 7, 8, 9 i 24 del Decret 123/2007, de 29 de maig.
- Article 4 de la Llei 13/2006, de 27 de juliol.
- Reial decret 383/1984, d'1 de febrer.
- Articles 2 i 14 del Decret 24/1998, de 4 de febrer, pel qual es regula el Programa d'ajudes d'atenció social a persones amb discapacitat.
- Decret 135/1995, de 24 de març, de desplegament de la Llei 20/1991, de 25 de novembre, de promoció de l'accessibilitat i de supressió de barreres arquitectòniques, i d'aprovació del Codi d'accessibilitat.
- Article 96 de la Llei 35/2006, de 28 de novembre, de l'Impost sobre la renda de les persones físiques i de modificació parcial de les lleis dels impostos sobre societats, sobre la renda de no-residents i sobre el patrimoni.

Persones amb problemàtica social derivada de malaltia mental

- Articles 2 i 5 i l'annex 1 de l'Ordre BES/6/2002, de 10 de gener.
- Articles 2 i 7 de l'Ordre de 20 d'abril de 1998.
- Annex de l'Acord GOV/82/2008, de 6 de maig.
- Reial decret 504/2007, de 20 d'abril.
- Llei 39/2006, de 14 de desembre.
- Decret 394/1996, de 12 de desembre.
- Ordre ASC/433/2007, de 22 de novembre.
- Llei 9/1998, de 15 de juliol, del Codi de família.
- Decret 188/1994 de 28 de juny, de creació de la Comissió d'Assessorament i Supervisió de les Persones Jurídiques sense Ànim de Lucre que tinguin atribuïda la tutela de menors o incapacitats.
- Acord GOV/82/2008, de 6 de maig.
- Art. 7.i de la Llei 35/2006, de 28 de novembre, de l'Impost sobre la renda de les persones físiques i de modificació parcial de les lleis dels impostos sobre societats, sobre la renda de no-residents i sobre el patrimoni.

Dones en situació de risc per violència masclista

- Llei 5/2008, de 24 d'abril, del dret de les dones a eradicar la violència masclista.

Famílies amb problemàtica social i risc d'exclusió social

- Articles 4, 12, 13, 14, 15 i 20 de la Llei 13/2006, de 27 de juliol, de prestacions socials de caràcter econòmic.
- Articles 7, 8, 9 i 21 del Decret 123/2007, de 29 de maig.
- Article 6 de la Llei 10/1997, de 3 de juliol, de la renda mínima d'inserció de Catalunya.
- Article 96 de la Llei 35/2006, de 28 de novembre, de l'Impost sobre la renda de les persones físiques i de modificació parcial de les lleis dels impostos sobre societats, sobre la renda de no-residents i sobre el patrimoni.

Per a les persones estrangeres, es tindran en compte els requisits establerts en la normativa vigent d'estrangeria i d'acollida i integració de les persones immigrades.

On pots demanar més informació?

El text complet de la Cartera de serveis socials es pot consultar a:

► Web: www.gencat.cat/dasc

Els documents de la col·lecció “Lectura Fàcil” es poden consultar a:

► Web: www.gencat.cat/dasc/publicacions/lecturafacil

Per a més informació:

Departament d'Acció Social i Ciutadania

 **900 300 500**

 **www.gencat.cat/dasc**



Generalitat de Catalunya
Departament d'Acció Social
i Ciutadania

Amb la col·laboració de:



Associació Lectura Fàcil



Obra Social "la Caixa"

ISBN 978-84-393-8523-3



9 788439 385233